京城日報

(朝ヶ刊合せて十頁)
發行兼編輯人 宮部敬治　印刷人 小川三之介
京城府太平通一丁目
發行所 合資會社 京城日報社

主婦之友 八月號出づ 男女貞操號

發行部數東洋一

お待ちかねの八月號がいよく只今發行されました。『主婦之友』は毎號發行と同時に賣切れとなり少しおくれると手に入り難い場合が多うございますから何卒御近所の書店にて今直ぐ一冊をお求めおき下さいますやう特にお願ひ申します。八月號の『主婦之友』は内容外觀ともに夏の雜誌にふさはしい出來榮えであります。先づこの廣告によつて内容の一斑を御承知ください。此外にも尚數十の讀物があります。

避姙と人工姙娠法の研究

如何なる場合に姙娠を避けねばならないか。その方法は如何にすれば最も安全か。また夫婦の間に子供のなき場合如何にすれば姙娠の喜びを見るとができるか。その詳しい實際を説明したもので筆者は醫學博士長谷川[illegible]

美人で名高い六婦人の老けない秘訣

いつまでも若々しく美しいので名高い川上貞奴、吉岡彌生、木野久子、厨川蝶子、九條武子、高安やす子の六婦人が特に『主婦之友』の爲に永年實行して來た年とらぬ秘訣を公開されたもので何時迄も美人でゐたい方々の必讀記事

▲疫痢の豫防と應急手當(僅か七八時間で愛兒の命を奪ひ去つてしまふ恐ろしい小兒疫痢に就ての母親の大切な知識)……阿部院長

▲姙娠中に起る病氣手當(毎號評判の岩崎女史の姙娠には姙娠中の衛生と心得について述べられました)……岩崎直子

▲赤坊の授乳法と一日の日課(赤坊の育て方に深い經驗と知識をもつマーチン夫人が特に本誌に發表した得難き母の讀物)……マーチン

素人に出來る新副業案内

僅か卅圓の資本で一年後には百三十圓の利益ある罐詰用アスパラガスの栽培法を發表しました。どんな素人にでも出來て確實安全を保證されてゐるものであります。是非お試みなさい。

▲卅圓足らずの資本で三年後には五百圓以上の收益あるモルモットの飼方と▲僅か月收十九圓の商店事務員、月收四十二圓の未亡人、月收九十五圓の婦人事務員等の……この二種とも

獨身婦人の家計の實驗

何れも獨身の婦人の家計の經驗を發表しました。これらを御覽になれば皆に同じ境遇の獨身の方々にとつてよき參考となるばかりでなく家庭の主婦にとつても敎へられる所が多からうと思ひます。

◇植物を元氣づける新發明藥(どんなに枯れかゝつた植物でもこの藥を用ひると生き返つたやうになる生花に用ひて奇妙)

◇目と頬で自分の運を占ふ法(詳しい説明圖と實例をあげて素人にでも出來る運命判斷の方法を述べた興味深いものです)

問題の小説

作者生田蝶介氏が特に『主婦之友』のために筆をとつた大作でこの小説を執筆のためわざ〳〵長崎まで遺跡の調査に出かけたといふ熱心さであります。切支丹迫害當時に材をとり戀と信仰に惱める若き男女の奇しき生活を描いた大傑作

▲哀話 切支丹 聖火燃ゆ……生田蝶介

(青年作家が全力をこめての大作で月毎に人氣は湧き立つばかりであります。不幸な結婚に反目しつゝ而も熱愛に燃ゆる若き男女の生活記錄)

▲長篇小説 十字路の乙女……井手訶六

(諧謔小説界の第一人者として名高い佐々木先生の小説で都の夢を追ふ若夫婦の郊外の文化村に新婚生活の樂しい恥かしい生活日記)

▲諧謔小説 文化村の喜劇……佐々木邦

◇漫畫漫文……田中比左良 麻生豐

◇巴里の手帳……西條八十

夏を樂しくする特別記事

水の傳説めぐり(本誌の漫畫記者二人が水から探つた傳説と話にちなんだ水にちなんだスケッチ)……六郎 英比古

茶代と心附は斯うなさい(折角の夏の樂しい旅行もわづらはしいもの茶代と心付で先づ是を御覧ください)……四十五氏執筆

◇幽靈と妖怪の正體(幽靈の研究で名高い小説家の文學博士が幽靈や妖怪の正體をスッパ抜いた特別讀物)

◇ラヂオの夏期の手入れ法(特に夏に起り易いラヂオの種々の故障とその發見方法及び修繕の仕方を説明した重寶な記事)

三日卒業 水泳上達法(多くの説明寫眞を付して手をとるやうに敎へて僅か三日で上達するやうに練習する)……柳田亭

全國ケーブルカー案内(婦人や子供が易々と登山の出來るやうになつた全國のケーブルカーの案内記で實に便利重寶)……特派記者

五十錢(送料二錢)
前金 半年三圓 一年六圓二十錢

東京神田駿河台 主婦之友社(振替東京一八〇番)

婦人の貞操と男子の貞操……安部磯雄 塚本はま子

安部先生は『再婚の是非を』の立場から[illegible]て見た男女の貞操觀念の題の下に、塚本女史は男子の貞操は國家的に[illegible]時代の男女の貞操について忌憚のない意見を述べ貞操の大切なる理由を[illegible]

良人選擇秘訣百ヶ條

(前號にその第一回を發表して[illegible]人は勿論のこと青年も[illegible]く可き人を得んと願ふ方々は[illegible])

◇奉仕生活三十六年 ミード女史の追憶記……齋藤惣一

(仙台尚絅女學校長として[illegible])

◇發奮させた母の力 明三兄弟を……特派記者

(乃木將軍を感激せしめた[illegible])

誘惑と戰つて勝つた若き婦人の告白

身も心も解放される夏は若き婦人にとつて最も用心すべき時であります。恐ろしき誘惑の惡魔は美しき假面をかぶつて近よつて來ますそれを遁れるには如何なる覺悟をもつべきか如何なる心の用意をなすべきか。それを敎へたのがこの四篇の告白であります。

▲妻子ある小學校長に見込まれた女敎師……(吉野さよ子)
▲水泳敎師と僞つて接近して來た男……(山本さち子)
▲眉目秀麗な青年の誘惑に勝つた私……(山邊百合子)
▲避暑地に毒牙を磨く恐ろしき惡魔……(太田元子)

裁縫

『主婦之友』の裁縫手藝記事は説明の親切なのと意匠の新らしいのとで有名であります。八月號には例によつて獨特の目新らしいもの數種が發表されてゐます。中でも特にお知らせしたいものは『道具なしで出來る涼しい友禪の裾よけ』『浴衣地で出來る可愛らしい遊び着四種の仕立方』手輕に出來る女兒用外出着の作方等で手藝記事の『ビーズ製用の電燈カバーと帶止の編方』や『手拭用カーテンとテーブル掛の作方』も必讀の[illegible]

臺所

『主婦之友』の料理台所記事は既に定評があります女學校などで敎科書として之を用ひてゐる所さへあるのを見てもその眞價がわかります。八月號に發表の主なるものに『夏の經濟向便利料理法』『夏向の美味しい漬物八種』『暑中でも安心して食べられる卵と豆腐料理』『東京名物駒形どぜう料理法』等があります。なほ家事向のものでは『白い物の洗濯と漂白の秘法』『女中さんのための家事の心得』等他では見られぬものがあります。

口繪

『主婦之友』ほど表紙や口繪に苦心してゐる雜誌はありません。八月號など島成園女史の美しい三色版口繪をはじめ田中比左良氏の三色版刷傑作漫畫など目もさめるやうな美しさであります。そのほかに獨特のグラビア特別附錄四頁など眺めて見あかぬ趣味深いものゝみが集められてゐます。『主婦之友』は讀む雜誌と同時に眺めて樂しむ雜誌です。

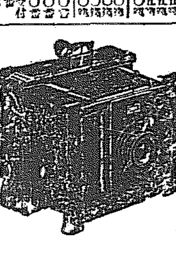

寫眞機械材料
【目錄進呈】
岩瀬寫眞機店
釜山本町一丁目　電話七五五番 振替七八八番

實業之日本

七月十五日號 價卅錢(送料五厘)
東京京橋南紺屋町 實業之日本社 振替東京參六番

◇暑熱突破!! 一讀凉味湧く活記事の滿載
◇仕事は積極 金は消極……増田(社長)
平凡の事を非凡に行ふ致富術の妙諦如何
◇百萬圓を投じて美術館を寄附した佐藤慶太郎氏と其事業
百萬圓を投げ出した大度胸の佐藤氏とは如何なる人物か?
◇是か非か 財界を脊負ふ人々の評判
○第一銀行支配人 明石照男君 ○第一相互支配人 石坂泰三君 ○正金大阪支店長 水津彌吉君の將來の人物
◇余は如何に銀山失敗に處したか……(高橋是清)
往年天下を驚した失敗の眞相始めて發表
◇勸業債券投資法(必讀)
私の行ひつゝある有利で興味のある
◇呉服店から見たお客心理
(白木屋呉服店販賣監督志水數雄)
◇稅務署の敵同族保全會社
◇新設會社株は何故暴騰したか(岩井商店社長)
◇邦人の開發を待てる南洋の舞台(熱帶産業 原繁造)
推定通り市長の椅子に納つた……伊澤多喜男氏の人物
◇生きた偶像の彫刻(鶴見祐輔)
◇貯へる者は日に強し(平塚府金局長)
◇頑固一徹の成功者(承波多野五郎)
◇露國の最近の社會相(金井清)
△人材を造り出す理解の力……湯原元一
△日支間の精心的側面觀……長尾半平
△名士の處世の座右銘又は信條……(回答)
◇豐川良平翁の思ひ出 大會社の優待資金のぞ記
◇急性腹膜炎と治療法(醫學博士 田[illegible])
◇ペストの徴候と豫防(醫學博士 宮川米次)
◇登山の注意(槇作生)
◇商賣繁昌 夏の疲勞回復法(醫學博士 櫻田)
△孟蘭盆の感激(杉本正幸) △香川縣自慢
△學童と電車(山本留次) △誌上診察室
△米は日本の傷(稲宮又吉) △城の研究家
△永屋さんと其利益 △懸賞式の感激美談
賀業之日本七月増大號
再版出來 處世戰術號
當代名士の實驗的處世秘訣を集め二十博士の執筆を附錄し十空前の大資典 本號に限り六十錢(送料參錢) 書店品切の際直接御注文を乞ふ

動力の王
スタートバー
米國製農工業用 高級石油發動機
取扱容易 故障絶無 能率優秀 實力本位
カタログ送呈

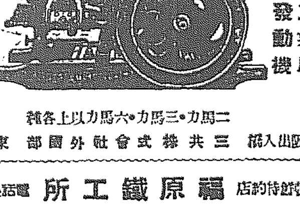

二馬力・三馬力・六馬力以上各種
大阪出入撰 三共株式會社外國部 東京室町
特約販賣店 福原鐵工所 電話第七〇二番
釜山府富平町一丁目

雅の御注文は迷はずに
畑硝子製造所へ
品質本位確實 迅速價格低廉
京城古市町 電話本局七一〇六番 振替京城三八四二番

婦人公論 八月號出來

十三日發賣

◾下獄者の手紙……猪俣津南雄
共産黨事件の主腦猪俣氏が今や獄に下らんとして其親しき者に書き殘りたる切々の文字
◾明治から大正への遺書と絶筆……山名正太郎
遠くは藤村操のかの有名なる巖頭の題筆より松井須磨子、野村隈畔、淵田忠之有島武郎等有名無名の自殺者心中者四十名が此世の名殘りの遺書絶筆中々に興味深し
◾賣られる前後……照葉
十六の小娘が愛の贄として情人に小指を切り與へた事件は既に世人の知る所、しかも其後轉々として運命の數奇に遇ひ今や女優となつた一代の美妓照葉が身賣前後の物語
◾膿傷を抉る……倉若梅二郎
元藥地小劇場の女優花柳はるみに捨てられた人なる筆者倉若氏が母なき後のいたいけな二兒を抱いて悶へ苦しみ嘆き悲しむ涙の記錄。誰しも一掬同情の涙を禁ざるを得ざるだらう
◾臺所の科學(料理の献立に最も必要なる注意)……醫學博士 越智眞逸
◾女子教育に於ける「好奇心」と「飭り心」の交錯……二階堂招久
◾家庭論斷片……生田長江
◾三宅やす子氏の創作の中の女性……らいてう
◾聲
◆街の聲……鈴木善太郎
◆桃色の恐怖……江戸川亂歩
◆知の手管……水木京太
◆聲の音……伊藤貴麿
◆十題……今東光
◾大道無門……里見弴
三千子の風行け測らずも瞬井の知る所となり、爲めに一騒動持ち上らんとす。事件の進展は作者の激湧たる筆と相待つて讀者を恍惚たらしむ
名小説五篇
◾三年の後……水守龜之助
戀愛結婚三年にして彼等夫婦を訪れた此空虚を見よ
◾濤聲……加藤武雄
亡き友の戀を戀とした彼の深刻極りなき悲痛な記錄
◾木柵の家……宇野千代
夢に見た白い木柵のある家が現實となる象徴的作品
◾金襴戰……白井喬二
聖人の客と云はれて自分もその氣になるより外仕方のなかつた事態もお夢を傍觀してゐることが出來ないで遂に本能と共に働き出した
◾脚
◆女性の進行……片岡鐵兵
◆獨逸の足……村山知義
◆足と小柴垣……室生犀星
◆靴の下……下さきふさ
◆足の文明……石井漠
◾上野の憶ひ出……下田將美
◾今月の問題
◆公僕の觀念……立松[illegible]
◆官吏の態度……[illegible]
◾避暑地の戀
◆ユニホーム……木内高音
◆見知らぬ東京人……朝野諄
◆大洗通信……富田正文
◆城ヶ島の女……坂本義雄
◆高原の溫泉にて……宮川久雄
◾宵話
◆木賃宿の女……伊勢[illegible]
◆男をやッつけた話……南[illegible]
◆田舍娘の秘密……谷君之介
◾(時)顔 四篇……吉田宗治
法廷だより三件
◾公娼廢止の善後策……片山哲
◾不平等の平等……與謝野晶子
◾挿畫小説……畑耕一
世相欄
◾吳病院で生れた赤ん坊の蠟人形……井伊義勇
◾慘忍極まる甥姪殺しの眞相……木庭魁夫
◾娼妓が解放されて來た最近の實例……水村龜三
◾答案に女優の名を出した花巻高女事件……伊達清
◾故鄕の病父に送る盗み金……佳倉坂崎一郎
定價七十錢 東京丸ビル七六六 振替東京三四 中央公論社

耳鼻咽喉科專門
醫學博士 坂井清
坂井醫院
入院隨意
診察時間 午前自九時至正午 午後自三時至六時
電話 醫院本局一六四 自宅本局一七五八
京城南大門通日本生命ビルヂング

資本金 壹千五百萬圓
積立金 貳百五拾貳萬圓
株式會社 朝鮮殖産(?) 十八銀行京城支店
京城府黄金町二丁目 電話本局 一五八・一五九・二四〇番
同 新龍山支店
京城府漢江通り十三番地 電話龍山五五五・三〇三番
同 龍山支店
京城府元町二丁目 電話龍山一八番
銀行一般ノ業務 支店及龍山支店ハ精々確實ニ取扱可申又京城支店ハ株式會社長崎貯蓄銀行ノ代理事務取扱申候

新青年 夏季増刊 探偵小説傑作集 愈發賣 金一圓

▲京取二十錢安 ▲鐘[illegible] 新一圓十五錢安 ▲大[illegible] 新一圓五十錢
後場引前の市況は大阪大新百九圓六十錢止め鐘新百五十五圓了便止
大阪短期取引 [illegible]
短期歩み [illegible]
[illegible]見られて居るが思内外材料に[illegible]見られて[illegible]るものと見られて[illegible]

東京雜信

丸山生

信州より故郷に老たる母、病める姉を訪はんが爲、名古屋に下りて特急をすて中央線のノロノロ汽車に乘かへ候運力の差はやがてあらゆる設備の差に候、あらゆる環境の差に候。海から山へ、明から暗へ、流行から質朴へ、華麗から素樸へ凡て東海道線と中央線との對比の如く『對句』となるものは可笑之候。乘客の種類、服裝、言語、態度なども全然一變致し候。しかしながらその間に文化人と非文化人との差を發見することは困難に候。異るところは都會的色彩の多少のみに候。ハイカラ氣分の厚薄にのみに候。兩線沿道の農村における經濟的實力の如何については問題に候。信州に入りても安易なる白壁の家多きは、關西地方にも劣らず候。たゞ家少くしてトンネル多く、險峻嶮谷にして自然の變移なるは中央線の特色と申すべく候。トンネルとトンネルとの間に展開の光景は合の手となり、挿話となりゐるに過ぎず候。然もその合の手の山水、挿話の風趣は明るいトンネルといふべきものに候。窓より手を伸ばせば觸れんとする斷崖は數十丈といふ蒼さとも知れず、トンネルの間に見上げられ候。この絶壁は、天然と人工と提携し綠の壁は石の壁とりを連なり候。御嶽の山も大分荒く相成候へども山は山、木は木といふ如くちやんと領分を分明にして居るのみならず一本々々の木が各個性を發揮しつゝあるに反し、この線路にのしかゝれる山の色は、いづれが山の肌とも木の緑みとも區別され難き、蒼々茫々たるものこれ有候。一本々々の木の姿などは殆ど分らず。稍やもすれば石ころ然として一綠の一體に御座候。石の絶壁に至つては、さながら城壁の如く、はたニユーヨークの摩天樓の如く、この一本の線路のために斯くまで雄大なる工事を施せるを怪しむ位に候。尤も石はありものなれば何も驚く程の費用を要せし譯にもあらざるべしと存じ候。然し驚嘆にいへば石壁のみならず、自然そのものが惜げもなくその豪宕ぶりを示しをり候。木曾の山水は、大自然の大味と小味とを兼ねたるを妙とすべく候。峨々たる連山峻嶺は、その一つ／＼の姿と奇とをもつて聳ゆるにたるものにてはなく、その數をもつてこなす雄壯的威力に打たるゝものこれ有候。木曾川の如きは別に趣味といふものもなく、陰影とてもなければ、たゞその雄麗な流れ、石の技工を凝らした水の流れ、石の布置がどこまでもどこまでも續きて、少しも變調に陥らず、かつ材料に乏しからぬが取柄に候。然し汽車から見ればこそ雄麗的壯觀ち雄麗的偉大ともいふべく候。然し石の布置に過ぎざる如きも、近づきてこれを見れば、一つの石一つの瀧にも決して趣味な謎といふものを見る能はず、還つたやうでも自然味があり、頗取つたやうでも天佩が溢れをり候。かく無盡な習譜を陳ね候とて讀者をしてこの雄線の自然を味はしむべき何の効とて無はんや。所謂、山水を評するは、眉、目、鼻、口を形容して美人の顏を想像せしめんとするに類すべく候。美人の要素は三十二相の揃へるところにあらず、三十二相の布置配合の間に何共いへぬ美の現るゝに外ならず候馬琴がこつて描ける女性の顏よりも近松のあつさり叙した女性の顏がいかに讀者の恍惚をとろかすかを思ふべく候木曾の山水もその一點一劃によつて美しきにはあらず、その全體によつて美しきなりその全體美はその部分美と二にして一、一にして二なるべきも小生はたゞ美人を見て直にその奧に存たる×姫にあらず、山水を見てもどこがどうのかうのといふべき筋のものにあらずと思ふものに候

木曾義仲、巴御前、今井兼平などの史蹟は今鎧澤洗介君の資本主義に征服せられ、大仕掛なる水力電氣の工場を數ケ所に見受け候。小生は必ずしも自然美の近代科學文明に蹂躙せられつゝあるを悲しむものにこれなく、殺風景なる廣告の自然美を汚すのみにて何ものも寄與をなさざるに反して、水電の設備の如きは、一種の醜白味を自然に與ふるものなきにあらず。また今井兼平の後に與謝院議員今井五介君ありといふ事實も皮肉とのみは解すべからず。ものは見樣に候。古をながめて今をしるも、一種の文明批評に候。西洋にかぶれて東洋をあなどるも一種の文明批評に候。昔は昔、今は今、時代の制約に候。環境の影響を認めて、げら季を慨せず、現代を謳歌するも一種の文明批評に候。眞理はいづれにあるやを知らざるも小生は無論現代派の一人に御座候。」

土地改良事業へのスタート切らる

代行打合せの協議

東拓、土地會社、殖銀及び總督府の當事者が集つて

土地改良代行打合せ協議は二十日午後一時半より東拓、（澤田理事、藤原理事、綾田技師長）土地改良會社（藤井專務、久保常務、松山常務、後野技師長）殖銀（矢鍋理事、守屋秘書課長）總督府（池田殖產局長、安達開墾課長、湯村土地改良課長、池田水利課長、三井技師）の諸氏出席總督府小會議室において開催せられたが、まづこの協議會は毎週又は隔週に一回づつ關係會社幹部の出席を求めて相互の連絡をはかる定期會合とすることに決定した、次いで第一回會合における議題として四件を提出し兩會社殖銀方面よりも意見續出し午後六時に至つて漸く散會した、廿日の協議事項左の如くである

代行會社と委託者（水利組合）の連絡方法

これに對しては從來代行會社と云ふ如き特種會社が出來て朝鮮の土地改良を一手に引受けるが如く世間に於て見られてゐるが代行會社なるものに水利組合の工事監督等の冗費を省き代行會社に委託又は請負はしむる時は却つて低廉の費用を以て組合を完成し得ることになる更に代行會社は土地改良の專門機關であるため組合が二三年の工事のために態々内地より工事關係者を招聘する必要なく安心して水利事業が行はれるのであつて、土地改良三十五萬町歩の大計畫も完成し得ることを世間に周知せしめたいと云ふのでこれが方法につき協議された

代行方法及範圍

代行の範圍は設計、工事監督水利組合事務の三代行に分ち得るが、この代行方法として委任の形式をとるか、請負方法に依るかにつき兩會社より議論百出したが未だ決定に至らず次回に留保することゝなつたが、請負方法は其處に弊害の醸し易く委任事業となる模樣である、尚代行の範圍として一部代行も全部代行も自由であるが成可くは全部代行を希望することゝなり

代行手數料

前記代行を委任の形式に依りて行ふ場合に於けるこれが手數料問題については總督府も代行會社の方も相當意見あり次回に資料を持合つて研究することとなつたが、要するに手數料は現在水利組合に要した失費より廉くせねば代行會社存立の意義なきものので總督府側より此點を極力主張した

本年度割當地區

今後認可さるべき水利組合もあることとて決定的であつてもなくても總督府として豫定してゐるものは兩會社めようとしてゐる一萬町歩宛この振割に就いては地位工事の難易、會社との因緣を考へて定めることになるべく本年中起工見込のものは十五組合（三萬町歩）で内二百町歩以下のもの約一萬町歩は地方廳監督して起工することになつてゐるので代行會社の事業は何れも三、四百町歩以上のものである　なほ次回會合は二十三日午後一時より開催のはずである

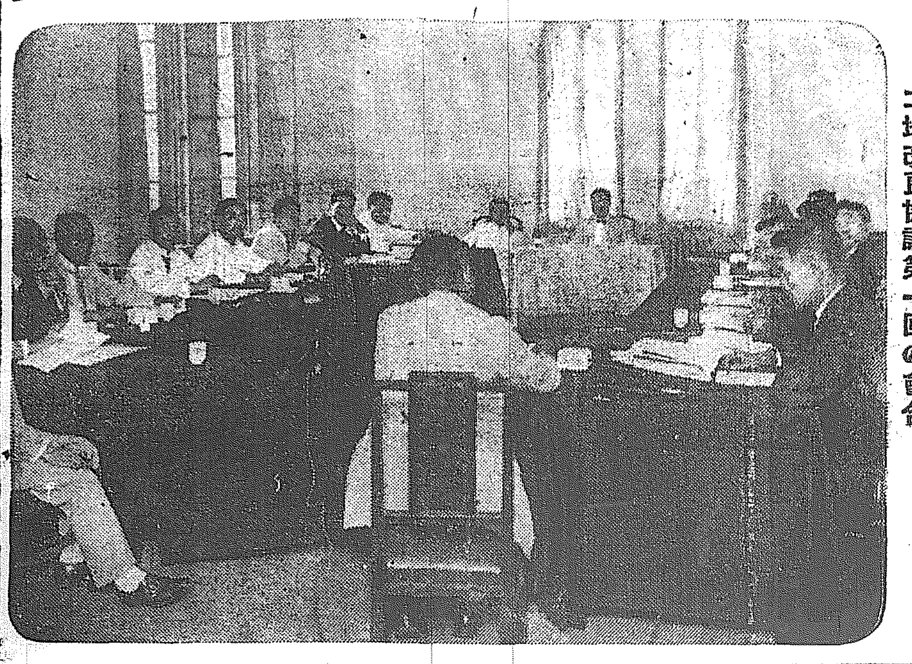

土地改良協議第一回の會合

三南經濟管見（十六）

笠神生

東津水利

東津水利組合の灌漑區域は全北の金堤、井邑、扶安の三郡十九ケ面九十二ケ里にまたがり外に金堤郡内干潟地を含み全面積一萬五千町歩と註せられる、朝鮮としては有數の水利組合である。組合長は前の知事たる亥角仲藏氏である。組合長は職名はあるがその人を缺く。即ち亥角組合長がひとり東奔西馳してゐるわけが知られる。何ごとも部長まかせ。知事官房が差出す書類にメクラ判を押して居さへすればよかつた昔とは大ぶちがふ。メクラ判といへば亥角組合長、組合長らしく鼠の如く東奔西馳するが知事にしては物足りず組合長になつて適任といはれる譯にメクラ判はチト不向きらしい。そもそも東津水利とは蟾津江の本流と秋月川の合流點附近で、コンクリートダムを作りこれをもつて貯水池を成しそれから導水する仕掛なのであるが、このダムによりて水はせかれ下流へは流れないことになるので、下流がもしその水を欲する限りこのダムは迷惑至極でなければならぬ。いな水を欲するにせよ欲せざるにせよ、そこは感情の問題で下流地方民が承知しない。實のところ下流はこの水の恩澤をかうむることが殆どないのだから地方民も感情なしに勘定の上では利害相關せず、自然賛成の姿だが道議が許さない。道議それ自身はよいとしても票にする處あつてくだんの下流地方民がをつとその水、外へはやらじと反對したときに道議に議論のことばがない。ソコで容易にこのダム築設に諒解を與へない。とここに下流地の關係知事として赴任したのが亥角氏なのだ。何、水は天の美祿、なくてならぬものなら、どうでも許しはせぬが、開けばあつて用なき水だそうな。あつて用なきものならくれてやれ／＼、といつたわけで認可の判をベタリと押してしまつた。メクラ判の押せない男ではあるが方目あき判をあざやかに押せるとも思はなかつたのにこれは意外。何ぞ知らん、亥角全北知事が全北に移つたのはそれから間もないところだ。しかもそれが因ねんをいつして今やその他の組合長なのだから一奇といはざるを得ない。官の力を濫用したといへばそれまでだが惡事を行ふたのでないから問題はない。彼れが諒組合長も置かず鼠のごとく東奔西馳するのはメクラ判の押せる器でないからではあるが又一面かうした手篩の水利組合だつたといふ消息もあるのである。

昨年三月十六日組合創立委員會認可あり、亥角知事が亥角組合長と七月九日設置申請、八月十九日認可あり、亥角知事が亥角組合長となりて至極順調に運んだのであるが、何しろ話の起こりは何年前か、實地測量に着手したのが大正九年なのだから、ずいぶん古いこと、それまでの經緯については語るべきことが少くないのである。東津江平野は文字通りの平野である。ある技師は三里の間に二尺といひある技師は二里の間に三尺といひ多分どちらかの記憶の錯誤とおもふが、いまだ確めるすべも持たぬけれども何せよ平坦なものである。この平野は坦々二萬町歩もひろがつて居る。われ等はこれを竹山といふ郷本氏所有の小丘から見渡したのであるが赤土山の麓にかくまでにも廣漠たる美畓が存するかと不思議におもはれた位である。あだかもその日雨もよひの今にも落ちるかとおもはれる空のかなた、山々のうす背くうちけぶるところ、倣沱をぬふて農人の阡陌を來往するあたり、詮といふもの可能はかうかかなくてはならぬと感ぜられたことだ。

景色はそれでよい。いくらよくても知れたものだが、一たいこの美畓決して本ものの美畓でないのだから惡かざるを得ぬ。

關稅會議を廿三日開く

日英は全權が出席　他は代理を參加さす

【北京廿日發電】各國全權は廿日朝顏外交總長から廿三日居仁堂に關稅會議、非公式全權會議開催希望の通告を受けたこれは支那側が芳澤公使留朝廷に次回會期日の決定をはつした結果で日英は全權出席に決したが他は代理をして參加せしむるといふ

支那海關吏に日本人を採用

【北京十九日發電】支那政府は今回海關吏を日本人中より募集することゝなり近く支那海關より東京に出張採用試驗をするはずである

警察署廢合案を急に引き込ます

長野縣の二の舞をせぬやう　各地方長官に內訓

【東京電報】郡役所廢止と共に警察署の廢合を行ひ若くは行はうとするもの少からず栃木縣、福島縣の如きもまたこれが爲縣民の輿論の囂然となりつゝあるが、長野縣の現狀に鑑み內務省にては各地方長官に對しこの際暫く警察署の廢合は見合はすを可とする旨內訓を發する模樣である、しかして目下長野縣同樣警察署の廢合をひそかに計畫して居る府縣は可成り多いやうであるが、これ等の府縣も長野縣の形勢を鑑み急に計畫を引込ますべくまづ當分警察署の廢合は何れの府縣にも行はれまいと

首謀者檢擧　司法省の嚴命

【長野電報】司法省より徹底的に檢擧せよとの嚴命あり二十日より二十一日朝にかけて首謀者連數十名大檢擧があらうと

長野事件は十分取調べる

然しその背後に何物も潜んでゐるとは思へぬ　若槻首相車中談

【東京電報】若槻首相は仙臺における克堂追悼會に臨むため二十日午後一時上野驛發仙臺に出發したが車中において語る『長野事件はまことに事重大で誠に堪えない、多數のものが暴力をもつて目的を貫徹せんとするは甚だ怪しからぬ事で嚴重取調べなければならぬ、政黨が背後に潜み政爭の具に供し居るとか社會主義者が煽動しをる模樣はないやうに思ふ、たゞ**群衆心理**にかられて遂にあんな事をしたのではじめから計畫されたものではなからう、今度の警察署廢止問題は知事自身としては必ずしもよいこと、信じてやつたものに相違あるまいが政治的に見てよいか、惡いかは取調べなければ判らぬ何れにしても管轄內においてかゝる騷擾事件を惹起したからにはその責任は到底免れる事は出來ない譯である、政府はこの事件につき誰彼等を處分する考へはない、青木鐵道次官の

進退問題がしきりに論議されてゐるが國政上のことなら兎に角役人の一人や二人の進退をそう問題にする必要はあるまいと思ふ、自分は人事問題については何人に對しても制時を加へられることなくかつ誰にも相談する必要を認めない自分獨の意志により適當に處置する考へである、義務教育費一千萬圓增額問題については地方負擔の輕減より見て獨本黨が政策として重要視してゐるのみならず

政府でも一日も早くこれが實現を望んでゐる次第であるが、各省からの豫算が出揃つた上でなければ何れともお話しすることは至らぬ、一千萬圓增額が實現すれば義務の年限延長も同時に考へらるべき問題である

人間は金の爲に働きたくないよ

支那鐵道部顧問々題を大村局長蹴飛ばす

大村鐵道局長の支那鐵道部顧問問題は今にはじまらぬ事であるが平井博士の死後一層世間の噂に上り戸田理事の局長說まで持ち出され局內でも取沙汰の絶へ間ない有樣である、折柄廿日東京電報で大村氏支那顧問內定を傳へられたので直に局長を訪問すると局長は平日と何等變りなく局長室に納まつてレールウエイガゼツトを讀みふけつてゐる、いよ／＼支那に御出だそうでと鉾を向けると

イヤ、今、左樣な話を聞いたんだが全然そんな事はないよ、何かの間違だ、多分自分が候補者に擧げられてゐるから決定したかの樣に傳へられたんだらうよ尤も一週間ばかり前、日本の某方面から支那に行かないかつて內交涉はあつたが其の際自分は御斷りして置いた、引續き朝鮮に御厄介になるよ、今後も大いに朝鮮のために働かせて貰はうと思つてゐる、世間で今にも僕が支那に行くかに傳へるので地方から陳情委員などは御在任中に是非決定をなんて出られて全く往生だ、何とか支那なんかに行かない事を世間の人に信じて貰ひたいものだ、ナニ、支那に行くと俸給が良くなる、人間と綠のみには働くまいではないかと堅く支那行を否認し局內の有力者連も全然左樣な事はないといつてゐる

陸軍次官に　畑局長昇任

【東京電報】廿日の閣議で陸軍次官更迭は畑軍務局長昇任に決し

行政調査會

總會開かる

【東京電報】行政調查會總會は二十日午後一時半より官邸に開き山川幹事長より職權の制限縮少につき特別委員會の經過顛末即ち

一、會規則改正
一、勤勉手當給與令改正
一、交通至難の場所に在勤する官吏に對する手當給與令改正
一、國有財產法施行令改正
一、內閣旅費規則改正

等につき報告說明を加へ審議の結果大體原案を承認し近く閣議に附議することゝし官吏服務紀律改正に關する件につき山川幹事長より經過報告をなし四時散會した

優秀列車を鐵道局注文

古列車は咸鏡線へ迴す

咸鏡線の開通その他新線の敷設と共に鐵道局では京釜、京義等の幹線にある機關車、貨車、客車の劣等車を新支線に迴送しつゝあるので幹線の不足を補ひかつ新式車充の意味で鐵道局では機關車、客車、貨車を龍山工場で每年新造してゐるがなほ不足をつげるので今回パシピック、ミカドの優秀機關車各四輛を川崎大倉の兩製造所に注文した、これは咸鏡線開通の準備で咸鏡線には明年中貨車四十輛をはじめ多數の機關車客車を古物の內から迴送する事になつてゐる

各地溫度

二十日正午

天津	八四	青島	七五
上海	九一	長春	七九
奉天	八二	大連	七三
龍岩浦	七七	仁川	七七
京城	七七	木浦	八一
雄基	六四	元山	七五
江陵	七七	釜山	七九
中江鎭	八一	新潟	八一
潮陽	八二	下關	八二
長崎	八二		

しなば茶

東京市助役に決定した山口安憲氏內務省書記官が警保局事務官となり總督府事務官に就任總督官房勤務を命ぜられる▲助役になるため官を辭する前提として、強て朝鮮にあつて立派いてくれた功勞にむくゆるため特に朝鮮まで運んで來ての勅任であらうが▲勅任一名の膨張を明けて置くことはかくの如き便利な場合もあり、人事のかくの如く簡潔に行く場合もあり、行かぬ場合もあり▲大村鐵道局長は支那鐵道部顧問の後任に擬せられたが、本人に質せばきつぱりと斷つたとあり、さもあるべきであらう▲朝鮮に來て一年內外鐵道を總督府直營として君に期待するところ大なる折柄まさか朝鮮の鐵道を半かぢりとして再び朝鮮を去るとも覺えぬとはわれ等も推測するところであつた▲湯淺總監仙島のはてにあつて『甘雨一過開島の野のみどりかな』とやつた、そのみちの心得があると見えて今度はよく一句が出るやうだ

更に努力し合併の

稻の生育

京日案內

五號活字十五字詰五行一回壹圓 十行以上增す毎に一行拾錢增料金前納ノ事

特別案內

看護 婦募集 希望者は至急履歷書添付又は來談 京釜線天安 電話六二番 天安病院

女中 入用廿歲前後のもの 黃金町三ノ二九一 電本二〇一五 福岡旅館

恩給 年金長期低利即時立替 公債及勸業債券高價買入れ 京城並木町八八（新町遊廓下）電話本局二七九一 安藤商會

板場 至急入用 太平通二丁目三三七 電本一四〇八 はりまや精肉店

料理 特別夏季講習會 講師藤見新太郎氏修業證書有 七月廿三日より七日迄 申込と會場 京城府南山小學校內 京城料理研究會

有利 副業 各地に販賣代理店を募る 京城南大門通新築ビル內 國華製藥研究會京城支部

電話 本局四〇番讓渡 各種電話賣買 公債株券各種商品券高價買入 明治町一ノ二〇 京城電話取引所 電本一八八番

賣却 若草町洞坪病院前空地約百坪 京城黃金町一ノ一九二 電本二三四〇番 津田光藏

貸家 場所本町四ノ四八住宅向平家及二階建數戶あり 京城黃金町一ノ一九二 電本二三四〇番 津田光藏

佛國 貧血症補血藥 ヘモクロビン 輸入 京城若草町四〇 電二一四二番 田中半四郎

差押不動產公賣

從來滯納者金納ヲ怠リタル左記不動產ヲ公賣ニ附ス物件ハ當府ニ於テ閲覽ニ供ス
大正十五年七月二十日
京城府

購買廣告

精米 右需要ノ見積書ヲ大正十五年七月二十一日以內ニ差出サレタシ
木浦刑務所

神經衰弱に　絕好良劑　レーベー

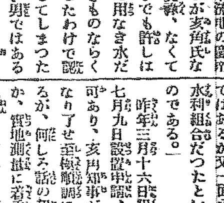

岡田國田博士推奬　ロビンソン博士說明
本劑は腦の營養素たる燐及びリンサンを多量に含有せる良好の强壯劑にして直ちに神經に作用し全身的に健康を保ち强壯と恢復を計り精神の增進を計る
各藥店に取次販賣す
主効症狀　神經衰弱、ヒステリー、頭痛、不眠症、逆上、腦力減退、記憶減退、耳鳴
製造發賣元　東京市　大阪市　中南定太郎藥房

各醫科大學御用品　マルツエキス

乳兒　榮養不良　常習便秘　等の治療的榮養劑

「マルツ汁エキス」は「マルトーゼ」を主成分とせる乳兒榮養品にして胃腸障碍の乳兒に對して特に消化吸收せられ佳良なる効を遂げしむ、特に常習便秘の際の如きは緩下劑又は浣腸等の强制手段を採らず食餌療法として「マルツ汁エキス」を與ふるときは便通極めて順調となり同時に豐富なる榮養を供給して愉快なる發育を見るべし

○詳細說明書進呈
○各地藥店販賣
○近頃にせものあり、和光堂製と御指名の上御買求め願ひます

株式會社和光堂大阪支店　大阪市東區南久太郎町二丁目

數學　最大速成　法講義

◉見本付會則無料進呈　數理專修學院　◉東京神田錦町三ノ十一

自動車に志す人は來校して東洋第一の理想設備と實習振を參觀せよ
學生公認　日本自動車學校　東京、神田錦町
ハガキにて申込次第學則案內書八十頁無代進呈

小學卒業生が　獨學　で仕事の餘暇に勉强できる

速成　中學全科獨習講義錄

最新式通信教授法により一度讀めば覺え

博士や學士を始め其外三十餘名の中學校の諸先生が小學校卒業生なれば誰にでも中學校の學科を樂に自宅獨學で勉强できる樣に適切に親切に講義をなし

一年三月の短日月間に中學全科を卒業

されば自宅にて獨學で中學教育を受けんとする者又は中學卒業の檢定試驗を受けんとする人々にとりては唯一の自宅獨學勉强法であります

希望者はハガキで　東京市青山通り　大日本模範中學會　◉電話青山二七八四番

志望者と師範入學者のために　小學教員檢定受驗

自宅受驗講義錄

會員の合格成績の如何に良好なるかを見られよ　試驗に本會々員の合格成績を掲せしめんとす　ハガキで『見本送れ』と申込めば會則見本と會員の體驗を印刷せる　◆合格成績表　を無代で進呈す。

東京市青山　日本師範會

京取重役と調査委員の聯合協議會開かる

重役室において絶對秘密に…… 天日社長、小杉、進、古城、釘本（平壤）の各重役……仁取側が秘密にせる關係から之れが協議上協議の内容は嚴秘に附することゝなり、各重役委員……進め合併の可能性を見出すべく努力することに決し、合併條件は本日の協議會では決定するに到らなかつたらしいが、條件の……ものがあり、多少の條件は付いても大體一對一を以て進むらしい模樣であると

極秘裡に早朝から 床次夫人取調べ

食卓を廻る話題は何か……と 訊問詳細に亘る

【大阪電報】召喚取調べを受くべしと傳へられた床次總裁夫人恭子さんは、十九日正午頃大阪地方裁判所より召喚を受け、秘密裡に一切の準備を急ぎ直に東京出發京都に一泊し廿日早朝電車で大阪に至り地方裁判所に出頭し角南豫審判事から早朝より正午にわたつて極秘裡に詳細な取調べを受けたがその内容は過般床次總裁邸における松島事件中の人物川原儀六、高見氏總裁と恭子夫人が會食した際の話題とその内容にあるもの如く

正午取調べを終つた恭子夫人は人目を避けて大阪ホテルに入り夕方京都の親戚に至り午後七時廿分發列車で上京した

取調べは主人と同じ 恭子夫人語る

角南判事の取調べをうけた床次總裁夫人は語る『何にも問はないで下さい取調べの内容は主人と同じです何もかも御想像にまかします』

疑惑が

各政黨および貴族院方面でも可なり強大なる衝動を起こして居るしかして或るものはこの喚問を以つて床次總裁に對する或る種の疑惑が晴れず遂に總裁夫人の喚問を見るに至つたもので あらう總裁夫人を喚問したのは床次總裁と高見代議士の會談内容といふ樣な皮相なものでなく床次家の金錢の出入等について聽取したのでないか若槻判事の取調べがその邊まで手を延ばす必要ありとせばこの事件は終末をつくるまでにはなほ多少の時日を要することであらうと見てゐる

家屋倒壞す

府內孔德洞一〇二朴貞姬方は先日來の雨で土臺がゆるんでゐたが廿日午後一時俄然大音響を立てゝ倒壞したがさいはひに死傷者はなかつた、損害は約五百圓だと

出鱈目な高見氏の……陳述を恨む本黨員 既に十八名召喚さる

【東京電報】床次總裁夫人恭子さんが松島事件に關聯して大阪地方裁判所豫審廷に召喚されたとの報につき本黨の某院議者は語る……高見君が川原儀六、平渡信を伴ひ床次邸を訪ひ總裁に會見した際食事をともにし夫人も會食されたといふ事實については未だかつて聞いた事がないのでその眞相を知らないがたとへ會食したとしても夫人が政治上や公事について容喙される隙な事はないので單にその時の都合で一緒に食事を伴にしたといふ位であらう實は高見君の口述は隨分トンチンカンな陳述でために本黨では何等關係のない人まで召喚されたり取調べられたりした者十八人に上つてゐる程で大いに迷惑してゐる總裁の過日の出頭もそのためで夫人の取調べで大體眞相が判明したら何れにしても大した事柄ではない—云々

夫人の召喚は 總裁への疑惑か

各政黨に強大な衝動 松島事件永びかん

【東京電報】突如として床次本黨總裁夫人は本日大阪地方裁判所豫審廷に召喚されることとなつたが右取調べの要件は高見之通氏が時々床次總裁邸を訪問した時に夫人も食事の時等は給仕の爲に會見の席上に出てをり總裁と高見代議士との會談内容をも熟知して居るからそれらの點について取調べをするために喚問したものであらうといはれて居るがそもそも今日まで多數政治的犯罪は行はれたが總裁夫人といふ如き人を關係者として喚問した樣なことは前例のないことでありこの喚問に對しては本黨は勿

新型撒水車の試運轉（昨日府廳前で）

月を廿八日に 一年を十三ヶ月

聯盟委員會で申合せ 先づ暦の大改革

【ゼネヴァ十九日發電】國際聯盟の運輸交通委員會は四月の第二日曜日を永久に復活祭として決定することおよび各國共委員を擧げて毎月を廿八日とし一年を十三ケ月とする案を基礎とし從來の暦を改革することに努力すべく來る九月國際聯盟理事會と同總會に要求するはずである

十有七のチーム 滿を持して待つ

愈々廿四日から火蓋を切る 中央豫選の壯觀

本社主催第三回野球爭覇戰は八月廿九、卅、卅一の三日間にわたつて京城球場において擧行されるがその序戰たる

各地豫選 は京城、平壤、全州、大邱、元山、釜山の各地において、本月下旬から來月初旬にかけ一齊に開始されるのであるが京城を中心とする中央豫選大會は既報の通り京城仁川を合して十九チームの申込がありその中京城醫專と龍山倶樂部がやむを得ない事情で棄權したので十七チームで組合せを行ひ、いよく來る

廿四日の 土曜日から京城球場において第一戰の火蓋を切るのである。試合は連日午後一時からと四時からの二回續行し、日曜日は午前午後に四回擧行のはずであるが、試合番組は既報の通りで出場各チームは一齊に猛練習を開始しわれ中央の覇權を握らんと意氣込んで居る

二回連續 で優勝して居る遞信倶樂部はすでに二回連續優勝して居るので、今回優勝すれば優勝旗は永久に同軍の手に落つるのであるから今回必勝を期してすでに猛練習を開始し、同軍の至寶である五高の高橋投手も近々歸城し、旅大の顯原、長崎高商の鈴木といふ超弩級も近く歸城の豫定である。この鐵と共に中央代表として選まるべきチームは何れぞ、中央豫選の幕は切つて落されんとしてゐる。かくて全鮮的に爭覇の空氣は次第に濃度を加へ、かつ高潮されてゆくのである。

興味集まる 新興殖銀と遞信

優勝を期する強剛鐵道 豫選氣分漸く深し

昨年の中央豫選は水害によつて鐵道局が棄權し、殖銀、遞信局等が今日の如く

強チーム と稱するに足らず新進の全龍中が彗星の如く出現して遂に中央の代表となつたのである。けれども今回の豫選には鐵道局が參加し、殖銀、遞信局等は前年よりは格段の實力を加へ、これに元氣な全龍中が再び代表の榮冠を得んと意氣込み、醫專、京城師範等の強チーム中央、徽新の二強が參加したことは大會に一段の精彩と光彩を與へたものである。

仁川より は仁川倶樂部、仁川機關區の兩軍が參加し、その他新進チームが何れも勇躍して參加したのであるから、今回の豫選はその數においても、その質においても堂々たるものであり、毎日にわたる連戰的の試合はファンの期待にそむかない壯觀であらねばならぬ。前年度爭覇戰におけ

エリオー夫人 乘馬で富士登山

次は瀬戸内海を廻つて 渡鮮はずつとさき

【東京電報】夫君は佛國で重大な時局收拾をなすべく新内閣組織を命ぜられたのをよそに東洋漫遊の途中のエリオー前首相夫人は昨夜日光から歸京すると間もなく案内役の曾我子爵やフッシエー參事官等と共に擔架の秀峰富士に登山すべく廿日午前十時卅分東京驛發列車で御殿場に向つた廿日未明乘馬で富士登山を試みた後瀬戸内海の風光を賞した後朝鮮ハルピンを經て歸國するはずであるが夫君の動靜につきて感想を問ふと『私にはそれ程興味のある問題ではありませんエリオーは絶へず國家の爲政治運動をしてゐるのでそれより寧ろあこがれの富士登山を眼識するのが面白い東京を御別れするに際し日本の山水の美と心から歡迎して頂いた御親切な人々に深い感謝をしてゐます』と夫君の大命拜受などそれ程でもなさそうな口振であつた

在東京鮮人

最近の調査による六月末現在東京在住朝鮮人總戶數は九百六十七戶男一萬一千二百四十二名女一千百八十八名合計一萬二千四百卅名であるがこの內男子學生二千百名余女子學生百八十八名余である

米屋さんの 怪しい桝目

本町署の計量取締りで 百餘人に大目だま

本町署で本年一月から六月末までに行つた計量取締成績表によると總件數二千九百九十三件で稱呼量より超過せるもの五百七十二件に對し不足せるもの八百六十六件の多きに達し即ち五分以內不足のものは白米の二百八十八件を筆頭に砂糖百五件、海産物九十四件その他で八百十九件一割以內不足せるものは白米十五件味噌が十三件等々其他で合計四十六件同期間の度量衡器取締成績表によると臨檢戶數八百六十二戶で度器六百十二個中不合格百個、量器六百五十五個中不合格六十個衡器六百四十九個中不合格七十五個を出してゐるその內修改又は破棄したるもの六十二個訓戒百十三件におよんでゐるかくの如き不正計量に對しては規則に基づき今後取締りを益々嚴重にし一般家庭に對しても不正商人に欺かれない樣大いに宣傳すると

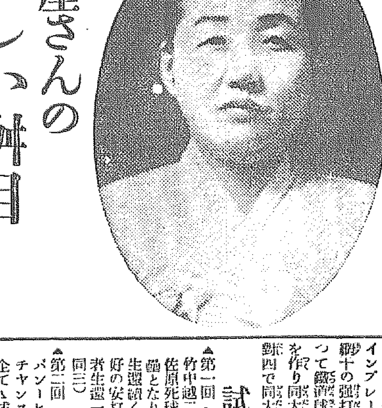

養老院を設立する 李元植女史

府內觀察洞の李元植女史は四十年間佛教に歸依したが慈善事業を企て孤兒院はすでに設けてあるとて老婆達を救濟しやうと養老院建設を計畫し漣川郡の所有田畑五萬五千坪を投げ出した（寫眞は李元植女史）

決議を印刷し 輿論に訴へる

檢閲料金問題で きのふ對策の凝議

總督府令で發布されたフイルムの檢閲料金で一騒ぎ起こしたフイルム業者は『料金引下げ相ならぬ』といふ圖書課長の言明に大恐慌を來たし廿日朝鮮倶樂部に會同し種々對策を講じたが松竹日活その他のフイルムを配給する映畫會社では三米金五錢を徴された映畫の複寫を總督府で販賣と見なすのは不合理であり內地の延長として檢閲料金を免除すべきだとし午後一時から續開された委員會で左の決議をした

決議書

一、我等朝鮮在住フヰルム業者は大正十五年七月五日附朝鮮總督府令第五十九號第七條第一項の次に（イ）但內務省檢閲濟映畫は之を免除すと言ふ但書を加ふるか又は（ロ）同上第二項の次に但し內務省檢閲濟映畫は三米又は其端數每に金五厘と但書を加ふると（ハ）同令附則第一の施行期日大正十六年四月一日まで延期を願ふ事

二、右願意につき實行委員十名を選定する

三、陳情書は朝鮮總督府に提出すると共に參考として內務省及內地各會社朝鮮各道の地方同業者、京城府在各公共團體に移牒し輿論に訴へること

四、各自態度を愼しみ輕擧妄動を愼み秩序ある運動を續け以て目的の達成を期すること

五、我等キネマ同業者は本問題解決の日まで決して單獨の行動を採らざること萬一之に違背したる場合は之れに依りて得たる金額を擧げて本會へ提供すること右決議す

次いでフヰルム檢閲料金減額に關する嘆願書の起草に入り早川委員長の草案として大要左の如き嘆願書を作成した

一、朝鮮は內地の延長である、內務省に於て檢閲を受けたるフヰルムは免除されたきこと

二、內地延長と見做さるゝも內地は當局認可に對して査定されてゐる、朝鮮檢閲料は內務省と同額である、朝鮮は十九館である、餘りに過重な負擔である內地の百分の一を以て至當とす

三、府令施行附則第一項の實施期日を大正十八年四月一日よりに延期されたきこと

決議文並に嘆願書は直に印刷に附し各方面に發送することゝし假事務所は當分黃金館に置くに決し二時五十分散會した

家屋倒壞し 壓殺さる

空屋で睡眠中

高陽郡漢芝面一山里六二金業所有の空家が十五日の暴雨で倒壞したので十九日雨上りに金が其場所を見廻中梁の下に死體のあるのを發見し驚いて駐在所に報告し取調べてみると住所不定劉太山と判明、多分空家に睡眠中倒壞したゝめ壓死したものらしい

農林省發表

【東京電報】道府縣農事試驗場より……を綜合すると、當代時代の……に於て移植を了したる、移植後にあつては……りし點又は局部的に水害をかうむ [illegible]

……講習會を催ほす由講師は元高等師範教授大野傳次郎氏で傍ら同校では別に實務家および醫業家族在學生の爲に廿日速成割烹講習會を催ほす由

四條流の 割烹講習

家元の勝見氏が南山校で

日本庖丁の開祖四條流家元の十五世和漢洋料理の大家であり、各富家華族大附屬病院營養料理の教授である勝見和太郎氏は來る廿三日より五日間京城南山小學校講堂において府教育會、愛婦、白鷗會尾形氏の後援で夏期實用割烹講習會を開催する。講習實習科目は、鑑賞會席、擬當料理から實際科目にわたりパン製造法正式食卓作法五色酒の調合等の講習もある、午前九時より十二時まで西洋料理午後一時より三時まで日本料理會費は各五日間二圓五十錢料理實習は一圓三十錢で五日間の講習生には名譽修業證書を授與し第一日目には古式による衣冠束帶で大鯉を料理する四條流庖丁式を見せると

本壘打二本を得て 鐵道軍快勝す

鐵道軍8同志社4

同志社大學對鐵道野球第一回戰は廿日午後五時廿分から龍山鐵道球場において九中球審、傳藤、安部、同十壘審で開始、同志社先攻で開始、鐵道は第一回に三點を先取して爾後優位を續け第三回に鐵道は藤田をプレートに立て力戰し兩軍共よく戰ひファインプレー續出したが鐵道は關、網干の強打が外野柵越本壘打を放つて鐵道球場新設以來のレコードを作り同大軍の善戰もむなしく八對四で同大敗る、閉戰七時卅分、

試合經過

▲第一回（鐵道）凡退（同大）佐武中越二壘打を放ち長谷川遊飛佐原死球高田四球に續き一死滿壘となり生乃の左飛犧打に佐武生還續く長谷川三壘右を拔く絶好の安打を放ち佐原、高田の二者生還一擧三點を先取す（鐵零同三）

▲第二回（鐵道）網干四球小西のバンーヒットに網干三進絶好のチャンスと見えたが小西二盜を企て成らず兒島三振西村三飛（同大）太田左前安打佐武一飛長谷川右翼安打に出で植木の右飛に太田三盜成らず（兩軍零）

▲第三回（鐵道）木下四球に出たが佐代の投併に封殺、今岡の遊併に佐代封殺、今岡二盜したが後藤二飛（同大）（藤田プレートに立つ）凡退（兩軍零）

▲第四回（鐵道）關第一球を中越本壘打を飛ばし滿場熱狂、網干四球二盜小西投ゴロで網干三進西村の左飛失に網干生還二點を返す（同大）吉田三振、太田四球に出たが佐武の遊併に封殺、長谷川左前に安打したが植木の三直を佐代好捕す（鐵二同零）

▲第五回（鐵道）一死後、後藤中前に安打したが關の三併に封殺され網干の中右間二壘打に關生還同點となる（同大）一死後生乃が越大フライを上げたが網干バツクして好く掴み長谷川中直に止む（兩軍零）

▲第六回兩軍凡退

▲第七回（鐵道）佐代四球今岡の犧打に二進、後藤三振、關の遊併に封殺、網干左越本壘打を放ち三者生還、三點をリードす（同大）佐武四球長谷川の遊併に封殺、植木の投併に長谷川の中直雜球を今岡好捕して美技を稱ず（鐵三同零）

▲第八回兒島遊三間に安打したが後援無し（同大）凡退（兩軍零）

▲第九回（鐵道）今岡二失に出で後藤中飛關左越二壘打をし二放ち網干の中前安打を中堅手失し二者生還し二點を加ふ（同大）最後の攻擊に入るや吉田右翼左に三壘打を放つたが太田左飛佐武遊併に死し長谷川の二壘安打で吉田生還一點を返したが植木二飛に死し八對四で同大敗る

鐵道（先攻）		同志社	
中	今岡	二	佐武
捕	後藤	中	長谷川（滿）
遊	關	捕	生乃
右	網干	投	高田
左	小西	遊	佐原
一	兒島	左	杉浦
二	西村	三	長谷川（浩）
投	木下	右	吉田
三	佐代	一	太田

	鐵道	同志社
打數	36	33
三振	7	4
四球	4	4
死球	2	1
安打	6	5
二壘打	2	1
三壘打	0	1
本壘打	2	0
犧打	1	1
盜壘	2	0
失策	1	3
殘壘	9	4

得點	1	2	3	4	5	6	7	8	9	計
鐵	0	0	0	2	1	0	3	0	2	8
同	3	0	0	0	0	0	0	0	1	4

備考 ▲本壘打關、網干 ▲三壘打吉田 ▲二壘打佐武、關、網干 ▲第二回佐原退き植木遊擊に入る ▲第三回藤田投手に入り木下退く

同大對慶熙戰

同志社大學對慶熙倶樂部野球戰は今廿一日午後四時半から京城運動場に於て擧行さる

郡技手が收賄す

學議から受けて起訴

京畿道金浦郡産業技手 [illegible] は同郡邑內里學校組合議員 [illegible] 三郎（三）と共謀の上同郡の觀鏡城および材料購入に際し故意に利せしめ更に數回にわたつて高價の査定を行ひ四百餘圓を收受し發覺され京城地方法院で取調べ中の處十九日細田は背任收賄で起訴され金は贈賄罪名の下に起訴された

玉呑み犯人

きのふ判決

紹介から依賴された寶玉四千余圓を呑んだ府內南山町二丁目四六陸田鑑兵衞（三）同人方永井米造（三）仁川府宮町二三越正谷弘司（三）にかゝる詐欺並に贓物故買事件は京城地方法院で審理中の處廿日三田村裁判長より越正谷瀨田下司尾崎は懲役一年永井は懲役六ケ月にそれぞ〳〵三年間の執行猶豫に處する旨判決言渡しがあつた

高商受驗講習

本年四月開校した黃金町三丁目の高商學習院は高商入學希望者の爲に來る廿五日から卅日まで受驗講習を開く

高級自動車 ハイヤー（時間貸） 驚く程安いタクシー（メーター付） 京城自動車 電本二〇一一 四四七四

在庫品 投賣り

丁子屋のダンピング

京城でダンピングといへば、丁子屋の投げ賣デーを連想する位いつも人氣を呼び損得を度外視して在庫品を突飛な値段で投げうる所に從來の『賣ざらへ』とは全くその趣きをことにして居る。今回も廿二日から五日間既成服をはじめ、子供服、帽子、雜貨類のダンピングをやつて賣物を全部整理つて仕舞ふそうだ。品質本位を以て誇つて居る丁子屋のことだから掘出物も多いだらうし盛況を呈する事と思はれる

最新型の 撒水自動車

府が購入し 昨日試運轉

京城府では最新型の撒水自動車を購入し廿日その試運轉をしたが自動車はセール會社製造のフォードで六輪車の三トン積、積載水量十五石で從來の撒水自動車に比し積載水量もずつと多い、價格は四千五百圓であるこれで府の撒水自動車は六臺になつた

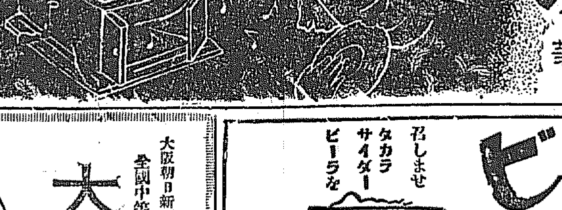

一枚で耳と口とを樂しませる

せんべい

關東向き曲種（七枚入） 關西向き曲種（八枚入）

壹圓二十錢

製造發賣元 聲菓社

本店 大阪市南區長堀橋筋二丁目七番地 電話南二〇七四番

東京店 東京市京橋區南傳馬町第一相互館 電話京橋九〇七番

九州店 福岡市中島町四六 電話一壹二八番

特許 ものいふ

蓄音機に掛ると歌を唄ひ喋べると云ふ素的に美味しい

曲目は童謠、童話、ラッパ、樂隊、小唄等

色々取揃へまぜて美しい罐に入つてます

神經痛 リヨマチス

快治藥 キクヨール

●二三回の服藥にて藥効顯れ目に見えて痛みを去り全快に向ふ奏効的確なり。本劑は藥學士七條氏の發見創製せられたる神經痛リヨマチス必治劑にして如何なる難症と雖も完全に治癒せしむる神經痛リヨマチス唯一の自宅治療藥なり

●藥價一週間分貳圓 ●二週間分三圓半 ●一ケ月分七圓

説明書は直接發賣元へ申込あれ無代贈呈す

東京淺草千束町二丁目六番 發賣元 フジヤ藥房

代理店 玉置合名會社

大阪朝日新聞社主催 全國中等學校野球大會 指定球

大學ボール 定價二圓二十錢

全國高等專門學校野球大會

大阪毎日新聞社主催 全國選拔中等學校野球大會

中學ボール……壹圓五十錢

【公認 指定球】

美津濃

大阪・東京・名古屋

タカラサイダー ビーラ

暑い！ 暑い！！

召しませ タカラサイダー ビーラを

寶塚鑛泉株式會社

織元の原價デー

今回織元が驚くべき安價で提供せる三品組合せは、全くの原價製分にして、錦沙兵子帶明石縮銘仙絣三品揃つてタッタ十圓である

需要者はハガキに男女那宛で錦を記し御注文あれば代金引換で御送り致す

▼明石縮 一反

▼錦沙兵子帶 一本

▼銘仙絣 一反

三品組 特價拾圓

●若布の上萬一不向の場合は交換も返金も御自由です

織元代表者 足利市兩毛驛前 振替仙臺六〇六九番 共立織物會社

▲北海道 生育狀況平年に及ばず ▲東北地方 一般的に生育普通 ▲關東地方 稍々良

愛別の十字路

山中峯太郎作　細木原青起畫

【九五】

二重の狼狽

「……誓ひます。僕は、さうです。あなたと離れる時は、死をもつて、僕は、あなたにしたことを、つぐのひます。……」

きれぎれに、しどろもどろに、欣二郎は、あえぐやうにいつた。

——これが、愛する者の言葉なのか？ 愛に誓ひがあらうか？ 誓ひが必要であるだけ、愛は、すでにもう破れてゐるのぢやないか？ しかも今、強制されてする、こんな誓ひの空虚さは、われながら、何といふ受動的な自分だ！ が、然し、この織子。おれに誓はしてまで、安心しようとする、この織子も、また急に、何といふ醜い女になつたのだ！……

欣二郎は、眼の前に、すがりつきさうに自分を眺めてゐる織子の表情に、女性の凱旋の誇さを——彼女の魂にひそんでゐる誇さを汲みとるやうに見まもつた。

彼の女は、彼が、あえぐやうにいつた誓ひを聞くと、机の上に、また兩手を組みあはせながら、

「では、なぜ自動車の中で、あんな素振をなさつたの？」

「……別に、僕は、何とも氣がつかずにゐたんですが。」

彼はチラリと視線を動かした。

——あれほど握りしめてゐた指と指を、腕と腕を、もたれかゝる彼の女の接觸を、おれは、澄子の潔さを知つた時に、思はず避けてしまつたのだ。……思はず、無意識に……

と、その時の自分の所作に、氣がつくと、彼は、彼自身の魂の奥深くには、織子よりも澄子へ——一の戀へ、眞實の自分そのものが、依然として深くひきつけられてゐる、魂の事實を、眼ざめるやうに、はげしく自覺せずにはゐられなかつた。

「でも、あんなに人を、振離すやうにして。あれは、何よ、侮辱だわ」

險しむやうに、なほまだ探るやうに、織子は、彼の表情を見つめつけた。そのひとみに、初めてこびが動いた。

「いや、實際、氣がつかなかつたんです」

「さうを？ けれど、あんたは隨分、あの鈴木の手紙に感動してたわね」

「……さうです。それは、さうです。」

「それは、なぜなの？ 欣二郎さん！」

「とにかく、……不良青年の手紙にも、何か、から眞劒な分子がある樣に思つたもんですから。」

「あたしは、あれを讀んで、一つだけ思ひあたつたことが、あつたわ。」

「何です？ 澄子さんのことですか？」

「うゝむ。」

かの女は激しく顔を横に振ると、

「性格的好感と憎惡といふことだわ。あれだけは眞實よ。實際にあるとだわ。どう？ あんたは？」

「さう、僕は、あまりそんな事を感じない方ですが……」

「それだけ、あんたは個性がよわいのよ。」

彼女はいひながら、平生の獨斷的な勝氣な表情に、いきいきと甦へつてきた。

「さうかも知れないが、然し、鈴木が澄子君に、あんな風な感情をもつてるなんかは、どうしても變態性格だとしか、僕には思はれない。……」

「すると、あたしも、變態性格なの？」

「どうしてゞす？」

彼はあわてた。

「あたしと姉さんとは、どうしても、宿命的な性格的憎惡だわ」

「さうぢやなくつて？」

「……」

「欣二郎さん！」

彼女は急に強く呼びかけて、

「今の誓ひは、あんたが、もし破つたら、誓ひどほりに、きつと死んで下さることね！」

「……それは、それはもう誓ひました。」

彼は更にあわてた。そして、またも凝いほど緊張して自分を見る織子の前に、彼自身の動揺を氣づかれまいとして、彼はたゞ、うなづいた。

本町二丁目の 眞渡邊寫眞館 電本三九三

銃修繕は今スグニ [illegible]

滿田齒科醫院　京城本町二丁目（朝鮮銀行通）電話本局三九一四番

學藝界 —○—

◇大邱夏季大學　二十一日より三日間大邱第一小學講堂で開催　講師は東大戸田教授、慶大堀江教授、聽講料二圓。

◇隣村の歩める　前山崎斌氏著、東京弘文社から近刊。

◇近松秋江氏（創作家）伊豆熱海の中田石渡別莊でこの夏を過すはず。

◇吉岡禪寺洞氏（俳誌天の川主幹）目下釜山滯在中。馬山にも遊んだ。

◇岡田汀幽氏（俳人）最愛の妹を喪つた。産後。二十四歳。

雨後の空鬱定なる日照草　古都女

夏の露けぶと落ちて光哉　汀幽

◇朴晉和氏（同）避暑、咸平、右水營方面へ出張、二十五日木浦にかへる

石除けば閉く彩扇や百日紅

◇弓澤京明氏（川柳家）安東縣北二條通四ノ七へ轉居した。

京城雨聲吟社（綠山報）

盛京を廻り續けり群れ目高　一穗
折々に深みへ沈む目高かな　双葉
共泳汗し食を細聞の脱く　京の家
曇晴の冷たさにある鉢木哉　左人
夜間服舞踏勞れの汗を拭く　眉城
曇晴や電話かゝる鳴りたける　鶴仙
目高とる兒に夕山の影長し　默
畦行けばはなれ行く目高哉　綠山
筋の水の緩みや目高泙く　楚南
葛の葉にすべりとぶ蛛哉　文紅
曇晴や夕日に白き花の咲く　双葉
汗拭く登りつめたる茶屋　流東
蹴落して汗を掬くなる上座哉　簑村
止むや畑草畑に月さゆる　悟心

コホロギ句會（布尺居）

我いつか濱の涼みに雜り居り　慈劍
蝸牛小さく朝の雨戸かな　芳城
蝸牛や雲霽ぐ竹林　醉夢
三日目の軒の干衣や蝸牛　雨瓢
でゝ虫や泥に上げし植木鉢　流東
山百合の天幕張りそこら哉　青波
落蝸牛角出て逵見て居たり　布尺

蓮の實吟社（晩節報）

紹絲草枕臂かり二階かな　其陶
欠け皿に紹絲草と時さに雞　靚石
水枯れし紹絲艸や庭の隅　白東
陳々の五色雲霞や紹絲草　南瓢
紹絲草に氣疎き眼差しけり　國生
此盆景紹絲草のなかりせば　晩蜂

湖南吟社（大田　風骨報）

夕風の月光入れし簾かな　麥雨
遊船に舟子へだてし簾かな　眼水
宵月の色變りゆく簾かな　一帆
宵簾吹かるゝ綠の灯りけり　天然松
ほどけたる簾や片下りしげし　○波
年々の古さをもちて簾かな　庭内
電燈置派手なる色や簾かな　虛鬮
舟窓屋形へさつと捲し上げ　風骨

金泉句會（汀幽報）

釣舟を出せば用なし蚊喰鳥　砂村
蝙蝠や岩の裂目を水走る　一枝
蝙蝠に暮れゐし茶屋の床几哉　三晴
蝙蝠や南大門の朝灯　南汀
今年また葛門の門となりに蝙　柊青
蝙蝠や暮れて見えたる山容　掛川
蝙蝠や却々に出ぬ夕渡舟　古都女
蝙蝠に龍裏笹の鐵鎖かな　翠里
蝙蝠や閉せる城の大扉　井積
蝙蝠や月の出遲き港町　鶏骨
蝙蝠や家椅子置ある二階縁　紫蝶
蝙蝠や對岸窓の灯つけ連ね　汀幽

定州俳句會（帆影郎報）

赤旗の外輪遥かに泳ぎけり　銀城
暑き日の顔しぼりゐる海人哉　骨山
遠泳や次第に波の色深き　極光
競泳や決勝近き大拔手　虎杖
長譚の座中をめぐる暑さ哉　瓊浦
遠泳の白跡砦や一の糸　玄城
擲砂に腹這ひ居ては泳ぎけり　露花
大勢や泳ぎ疲れの砂いぢり　罪耳
日輪草咲き揃ひたる暑さ哉　虎兒
鶏頭に寝蠅の暑さありに鬼　蘭香女
船糸のさくへと居る暑き哉　琥珀子
種胡瓜色竪ひし暑さかな　すゝえ
戦艦の週廻るプール哉　帆影郎

烏巢人氏歡迎莚（京城俳句會）

簾の一つを縁に居る　烏巢人
夕芝生置く籐椅子の三人かな　烏室
三人が四人に夏山に向ひ歩す　披柳
雨降り誰かピアノを叩く　青亭
夜店から戻りて風鈴を吊る家族かな　草仙
雨上りの水溜に夕雲映り居て　明
草むらに一日の暮るゝ人の訪ひ來る　山與水
暮れゆく端居の三人で居る蚊遣　霽閃

讀者らん

▲仁川濱町の手相見さんは人の評判では馬に行く先に近所で聞くそうな、それでこそ過去の事は殆々が合ふが未來の事はすこしも當たらんそれでも見料金二圓（三吉町仲居）▲近頃市中を支那人がダイヤ、アレキサンドライト、ルビー、など、いつて賣るくがあれは皆ガラス製の模造品です彼等が本物と信ぜさす第一の手段は鏡につけて見せるが玉の表面か眞中であり指で押ゆればガラス製の玉でも容易につく、御注意あれ（永樂町サナカ）▲御紙記事の如く目下の放送は試驗中だからよいとして本放送開始後のJODKが内地放送局の樣なまねをしたのでは發達の見込はない あくまで加入者本意で充實したプロを編制しかりそめにも技術屋の試驗臺になつたりする事のない樣今から望んで置く（釜山留治生）▲今年正月公會堂で開演のスズラン座は今どこで開演中ですか京城ではいつ頃開演しますでせうか（しりたい女）△新派巡業をおへ目下東京淺草金龍館に出演中ですが秋頃來城の希望があるとの事です（係）▲鐘路小學校男子部同窓會はあるのですかないのですか幹事は眠つて居るのですかわれく學生の休暇になりぬ以前に開かれん事を望みます（第六回卒業生）▲江原小鄭太氏の朝鮮描寫の小說にどんなものがありますか（村崎）▲本町二丁目で爰君と腹を合して後家さんといゝ仲になり金一萬圓引出したといふ事實を記者さん御存じですか、（近所の正直者）▲七日夜十時頃御來店の方三十錢余分に受け取した御住所を（本町二石川物産商會電本一八八四番）▲イボでお困りの方よい療法を敎しませう（忠州仲坂田中生）

經濟欄

群山市況

群山　一番九月中三七圓一五　中七圓八四出來高二千六百石　一千七百石

京取市況

入れ小口買方の投物にマバラの賣り物を加へて大新〇九圓九十錢新田日丁度と整落京取も二十錢と [illegible]

京取短期後場

[illegible]

手口と歩み

[illegible]

神經痛 リウマチ　紀州高野靈山發見 弘法大師不思議の靈藥　如何ほど難症の方も必ず全快の喜び與へん御試しの方へ無料贈呈　和歌山縣島町 弘照庵

本秋定價表請求次第無代送附ス　果樹苗　兵庫縣川邊郡東野 攝津農園

陽天覽台覽　尺八琴譜本 複音大正琴　講義錄　バイオリン マンドリン ハーモニカ 尺八、琴、三絃　以上各別、何人も必ず上達する新發明講義　くわしき規則書進呈（郵券二錢）　發行所 福岡市中島町十七 大日本家庭音樂會 電話二三二番

頭痛に ノーシン　特製 六〇六號 一本六圓　京城黄金町一丁目 柴崎仁壽堂支店 電本局一六六〇番

小兒良藥 ヒヤの奇應丸　寄應丸を備へて 子供は健康！母は安心！　主効 カンムシ・ネツ キツケ・ヒキツケ ホウソ・ハシカ ヨナキ・青便 チチアマシ 下痢・其他 子供一切　價 二十錢より十圓迄　全國有名藥店ニアリ　樋屋合資會社 大阪天滿橋 振替大阪二二六〇

痔疾專門 京城久枝肛門病院 入院隨意 電話本局二〇三七

鎮咳祛痰 ブロチン　急(慢)性の呼吸器疾患の適應症 百日咳並に諸症を伴ふ咳嗽喀痰等　副作用無……吉村博士の報文進呈　錠劑 液劑あり 粉末 各地藥舗にて販賣す　三共株式會社 本社 東京室町 出張所 大阪・臺北・紐育

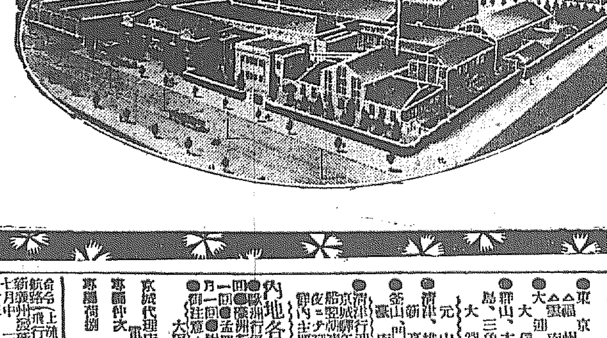
純無鉛 美顔白粉　貴嬢をホントに美しくする白粉……學理を最も正しく應用したる　桃谷順學博士創製　▼内務省衞生試驗所…無鉛證明　美顔化粧料發賣元 桃谷順天館と化粧品研究所

中元の適品 赤玉ポートワイン　春夏秋冬どんな季節にも適した飲料 而も永く貯くほど品質の良くなる赤玉葡萄酒　身体を強くする葡萄酒は赤玉

610

朝鮮郵船定期航路　京城府光化門通二一〇 朝鮮郵船株式會社
〇仁川出帆（代理店大阪商船支店）天安丸 七月二十六日 東京行　漢江丸 七月一十六日 大阪行 …… [illegible]
〇木浦出帆 …… [illegible]
〇釜山出帆 …… [illegible]
〇元山出帆（取次店内國通運支店）…… [illegible]
釜山支店 佐藤町　元山支店 海岸通　仁川出張所 海岸町　京城代理店 内國通運會社 電本一七九・三一〇番

大阪商船株式會社 汽船出帆廣告
仁川出帆　●關門神戸大阪行（群山木浦經由）大信丸 七月廿四日　平和丸 七月廿六日　山東丸 七月廿九日 …… ●東京行 …… ●大連行 …… ●鎭南浦行 …… ●群山、木浦、釜山、長崎、鹿兒島、三角、若津行 …… 大智丸 七月廿四日 …… 元山出帆 ●清津、雄基行 新高丸 七月廿三日 …… ●釜山、門司、宇品、神戸、大阪行 ……
內地各港出帆主要航路　●歐洲行每月一回 ●南米行每月一回 ●濠洲行每月一回 ●北米行每月二回 ●孟買行每月二回 ●甲谷陀行每月一回 …… 大阪商船株式會社仁川支店 電話…… 京城代理店國際運送株式會社 …… 仁川本町 ……

出帆廣告　鴨綠江輪船公司 …… [illegible]

京城日報 夕刊
發行所 合資會社京城日報社

女學生出の朴さん 放送種目も選擇

…取者に關係のあるプログラムの編成に全力を盡くして從前の傾に何んでも放送すればよい主義をすて…

…サーが出演する…子供の時から内地の小學校女學校に通學してゐた人で…放送局が朝鮮…

釜山 … 署費

…については多分朝鮮と金剛關係上…

…木標上で臨時會長會議を開催…

○專門校入學試驗準備講習會 八月十五日まで京城高等普通學校

騷擾罪として 徹底的に大檢擧
長野縣の暴動に 司法省から通牒
十九日から檢事總出の活動

【東京電話】長野縣の騷擾事件に關する暴動事件につき司法當局はこれを頗る重大視し司法權の威嚴をこの際失墜する事あらば將來由々敷事態を惹起するのを慮し同事件の暴行者は全部騷擾罪として徹底的に大檢擧をなすに決しその旨長野地方裁判所檢事局に通牒を發し同檢事局は十九日夜檢事の總出動を行ひ、こゝ一兩日間にわたり一齊に大檢擧を斷行するに至つた、今回の暴動事件には地方有力者もあり、容赦なく檢擧の手を伸ばすべくその人員は五百名に達する見込である

二百餘の私服巡査
活動を始む

【長野縣屋代電話】二十日午前二時三十分五百五十號の臨時列車に私服巡査二百餘名乘込み普通自動車の通行を許さぬ自動車で屋代派出所に至り同所に待合せて居た二百餘名の私服巡査と共に同三時より活動を開始した

群衆七八百名 派出所を包圍
長野市で又騷ぐ

【長野電報】二十日午前一時四十分に至り長野市東方面に今朝四時を合圖にいよ〳〵暴動が開始されると傳はり町民は誰彼といはず警備の騷を示し群衆を散らすところ警察當局が活動する以前にわれ〳〵は民衆の力を示すべしと約七八百名の者は大聲して長野派出所に殺到し門扉並に二十軍に入りこれに續き物々しき光景を呈した、これに十名が上官の命を受けるまで監視につけ、數日間の疲れを物ともせず之に應じてゐるが、しかも準備は萬端とゝのへられてゐる、折しも午前二時頃に至りけたゝましき警鐘の音に町民はソレッ續き打ち鳴らすと騷ぎ出し警官も大いに狼狽したが遂は近村の火事と判り漸く安堵の胸をなでをろしたが全町はさながら戰のわくが如くである

梅谷知事は 結局轉任
或る時期を見て

【東京電報】今回の暴動事件を惹起せしめた當の責任者長野縣知事梅谷光貞氏の進退問題に關し十九日濱口内相、若槻首相會見の結果同地方における警察署廢止問題は縣會議員多數の支持する所で梅谷知事はその輿論に從ひたるものなれば今直にその責任を云々するは穩當ならずしかし同縣における今後の統治上支障あらば或る時期において轉任せしむるといふに意見一致した

國産振興の研究
大生産者及大消費者を 委員に加へ實行的に
各方面に互つて

【東京電報】商工省に設置された國産振興委員會では大生産者及び大消費者を委員に加へ、實行的に我國で生産しうる見込のあるものを各方面にわたつて調査することになつてゐるが、同委員會は特に銑鐵、染料、曹達灰の三重要産業に關しこれが獎勵助長の方策に付研究調査するに決定した

所得稅改正
關東州で施行

【東京電報】關東州の所得稅改正は拓殖局で審議中の處近く閣議に付し勅令を以て公布せらるゝ筈で改正内容は從來關東州では内地の法人所得稅のみ施行されてゐたのを今回は範圍を擴張し配當その他個人所得のものにも課稅することゝし明年一月一日より施行の方針であると

謎の支那政客
陸軍省を訪問

【東京電報】過般來朝し帝國ホテルに滯在中の前臨時執政政府の内務總長龔心湛、王大貞の兩氏は十九日午後三時陸軍省に宇垣陸相、津野次官、畑軍務、阿部整備兩局長、三井總務課長等と會見約三時間懇談の後辭去したが、陸軍方面では兩氏の來訪を重視しをり二十三日夜は赤坂溜池星ヶ岡茶寮にて宇垣、津野、畑、三井其他各局長參謀本部から金谷參謀次長、荒木第一部長その他陸軍の要路者多數出席、兩氏招待晩餐會を催すはず

日置全權通過

日置關稅會議全權は會議が一先づ休會となつたので歸朝に決し廿二日朝九時四十分京城驛通過東上するはずである

南口陷落近し
國軍は大損害

【北京十九日發電】南口陷落前附近の國民軍陣地は十八日來奉直軍および聯合軍の包圍攻撃を受けて多大の損害を受け擬戰場龍方の高地は占領された、又張宗昌は一昨日來戰線を觀察督戰中であるが戰勢は頗る有利に展開したものである

齋藤總督引籠

齋藤總督は足部微恙のため十九日より引續き官邸に引籠り中

間島の綠に 總監の一詠
甘雨一過間島の野の綠哉
天圖線で會寧へ

【間島特電】湯淺政務總監の一行は既報の通り十七日午前九時龍井村發天圖鐵道二輛列車に搭乘、驛構内まで見送つた鈴木總領事外内鮮官民に對しねんごろに挨拶をなし車中の人となり午後零時十分老頭溝驛着、直に苦力溝木橋を渡り零時三十分上三峰發會寧に向つたが途中上三峰まで見送つた記者に對し間島に新天地を開拓せんとして努力しつゝある内鮮人の經濟問題並に支那側の親睦を條件として今後如何に進路を拓くべきかは要するに理屈でなく實際問題であるから今後とも大いに在住各位の力にまたねばならぬが、何事も經濟問題及複雜な外交關係のとまで押し切つての建設はやがて香しからぬ結果を招來するものだからこの邊を考慮する必要があらう、從つて何とか其處にこだはりのない平和の上に理想の實現を出さねばならぬ「この意味に於いて今回内鮮人ともに要望して居つた金融機關整備の如きは最も緊要なるものと信ずるが、蓋し之に關しては各種の案もあるやうだから俄かに變動する譯に行かぬが愼重に研究して御希望に副ふことにしたい」と語つた天圖鐵道の綠濃く「甘雨一過間島の野のみどりかな」と一句を詠み雅味のある鉛筆の走り書を示し甘味いものではないよと笑顏と微笑みかけて上三峰驛には會寧より出迎へた中井、秋茂、外數氏來着、これ等の人々に挨拶を交した、間島から出迎へてゐた松井鐵道總辦外上三峰有志の見送りを受け元氣旺盛で會寧に向つた

吉田總領事 支那側に不許
鐵道妨害犯人問題で
奉天官憲を怒らす

【奉天十九日發電】滿鐵鐵道妨害犯人支那軍人二名引渡しにつき支那側では支那軍人なれば當方にて處罰すべしとて速かに引渡しを要求し又日本總領事館では從來數十度にわたるこの種鐵道妨害事件あるに鑑みこの際徹底的に支那側で將來を保證すると共に犯人處罰を要求し、兩者共に譲らずしんせん日をふるにつき斯くては日支將來の外交關係に一大障害を來すべしと張作霖の日本顧問松井少將はこれが調停に立ち速かに犯人引渡方を吉田總領事に勸告した爲め領事も讓歩して一切の事件を後廻しとし、支那側憲兵司令陳興亞か又はその代理に引渡さうと言明したので支那側では陳司令代理劉憲兵大佐が出頭したが吉田總領事は直に之れに應ぜず爲め、支那代表は大いに憤慨して辭去した、尚ほ該事件に關聯する責任者王鎮氏の失敗及び該事件に關聯する責任者王鎮氏電知事執事及び本事件等あり吉田總領事に對する支那側の感情は極度に惡化し殊に松井少將は支那側に對する面目丸潰れとなつたと大いに憤慨しをり吉田總領事非難の聲は漸く擡頭して來た

松島事件で次は 床次夫人を喚問
床次氏と高見氏の陳述相違で
檢事局愼重を期す

【東京電報】松島事件につき取調べを進めてゐる大阪地方裁判所では過日高見之通氏の取調べ上證人として床次本黨總裁を喚問したが更に總裁夫人恭子の證言を徴する必要生じ東京區裁判所三浦豫審判事の臨床で大阪地方裁判所豫審判事へ夫人の出頭を求め角南豫審判事が取調べを行ふこととなつた、多分一兩日中に恭子夫人は東京を出發下阪するはずだが右は昨年十月松島事件の川原儀六氏か芝の平渡信氏宅で高見之通氏との間に三萬圓授受の後床次氏訪問の際夫人は床次氏と共に高見、川原兩氏と面接し川原氏を床次氏に紹介の席にも又食事の際にも同席した模様なので床次氏と高見氏との陳述一致を見ない爲更に證言を期する爲その席に列つた夫人を喚問して當時の狀況を聽取しやうといふのであらうとなは本黨側では當時になると床次氏では食事を出すのが例であると會食の事實を否定してゐる

召喚される床次總裁夫人

辭令

内務省事務官 山口安憲
兼任朝鮮總督府事務官 叙高等官二等 總督官房勤務を命す (十七日)
朝鮮總督府技師 石塚峻 殖産局勤務を命す
京城帝國大學助教授 渡邊洞雲 法文學部勤務を命す
京城帝國大學助教授 赤尾晃 醫學部勤務を命す
京城帝國大學々生監 鈴木清
朝鮮公立中學校教諭 西東瑞郎 任朝鮮公立中學校教諭 叙高等官七等 補平壤公立中學校教諭
朝鮮公立師範學校教諭 守分伊佐美 任朝鮮公立師範學校教諭 叙高等官七等 補慶尚南道公立師範學校教諭
朝鮮公立女子高等普通學校教諭 小原外榮 任朝鮮公立女子高等普通學校教諭 叙高等官七等 補平壤公立女子高等普通學校教諭
朝鮮道立醫院醫官 石井襄忠 忠淸南道在勤を命す
朝鮮道立醫院醫官 荒木國業 咸鏡北道在勤を命す
休職朝鮮總督府郡守 張潤圭 依願免本官 (十九日附)

官廳執務時間
正午迄に短縮

朝鮮總督府および所屬官署の執務時間は來る七月廿一日から八月卅一日まで午前八時開始正午十二時退廳に變更された

社會問題講演會

講師 東京帝國大學教授 戸田貞三氏
時日 廿五日午後八時
場所 本社來青閣に於て
主催 朝鮮社會事業研究會
後援 京城日報社

奉佛間に 鐵道契約
滿鐵側では 一笑に附す

【奉天十九日發電】チチハル洮昂鐵道敷設契約が張作霖と上海佛國支那銀行の一佛人間に締結されたとの報をもたらし在奉天佛國領事を訪へば、領事は若右契約が締結されたとすれば何等か余に報告あるべきに未だ何等その聲も聞かない無論報告にも接しないと全然これを否認し、滿鐵奉天地方事務所にても右契約が成立したとすれば滿鐵および張作霖との鐵道協定の精神を沒却するもので如何に無法なる支那側といへども滿鐵に對し一應の諒解は得るはずである、支那側より何等の交渉も受けてゐないと一笑に附してゐる

支那鐵道顧問に 大村氏決定

【東京電報】支那交通部鐵道顧問の後任は朝鮮鐵道局長大村卓一氏に決定

水に追れた 麻浦住民
普通學校内で自炊生活

漢江の水は關州方面の水量依然として五メートル(十六尺五寸)を下らないので龍山地方は六、九〇メートルを上下してをり麻浦地方は觀音堂までの交通復舊し電車は麻浦普通學校前まで運轉を開始してゐるが沿岸の四十數戸はなほ水中にあり避難民四十名は引續き普通學校内にあつて自炊生活を行つてゐる

希臘内閣成立

【アゼンス十九日發電】前財政長官イルタキシアス氏新にギリシヤ内閣組織し宣誓を終つた

あすの天氣 (二十一日)

半島の氣壓配置は不安定で黄海道と南東岸には小低氣壓があり京仁地方と南西岸は雨が降つてゐるが沿海州方面の氣壓はやゝ高くなつたから一般に曇りがちの天氣となる

豫報は 曇

溫度	二十日正午	二五、〇 (華) 七七、〇
	十九日最高	二八、四 (華) 八三、一

小學教員の 待遇調べ
優待案實施の下準備に

京城府教育會から提出された小學教員の優遇案は京畿道教育會を經て先日總督府において開催された朝鮮教育總會でも可決となり教員優遇案の實施は最早時日の問題となつたが京城府學務課にては早くも府内各學校長に對して教員の現在における待遇狀態の調査を命じ同時に各校長の意見を徴しおいた。回答に接したがこれは右案の實施に備へるためのものだとみられて居る

貫博士歡迎會

目下入城中の貫博士にかつて教へを受けた人々のみで同博士歡迎會を廿一日午後七時から朝鮮ホテルで開くが希望者は廿一日正午までに總督府中村文書課長の手もとまで申込まれたいと

人事消息

▲藤井健次郎博士(京大文學部教授) 廿日夜着龍山屋へ
▲穂尾純氏(奈良女高教授) 廿二日朝不知火へ
▲赤間嘉之吉氏(代議士) 十九日朝鮮ホテルへ
▲山本唯三郎氏(東京實業家) 同入城同夜退城
▲閔令玉職次官 同夜歸任
▲石塚峻氏(殖務課技師) 廿二日着任の豫定
▲石川保安課長 廿日湖南へ
▲松村外事課長 同夜歸任
▲郡山拓殖局書記官 同朝臨東
▲士久騰(安東道尹公署第三科長) 廿日入城總督府訪問の答
▲久松前平氏(朝新政治部長) 亡用本郵の爲廿一日午前十時長崎縣郷里へ

對山錄

◇内閣のお鉢が廻つていよ〳〵乘出すフランスのエリオー氏、夫人は悠々東洋の旅に出て、近く朝鮮入りをするころには總理大臣の夫人として」

◇床次さんだけの證言ではお取上げにならぬ。美しい夫人まで大阪へ召喚とは檢事局も人がわるいぞ。

◇少壯代議士の進言で床次總裁は紀綱正肅問題の調査委員を設けると意氣込む、裁判所の取調べが利いたか。

◇新潟では小作爭議、讃岐では樂器爭議、長野には警察廢止反對の暴動、等、等、内地の夏の暑さが思ひやられる。

◇世界的惡戯幸運の手紙が又蔓延こんどのは差出人のあて名を指名してゐるだけたちがよくない

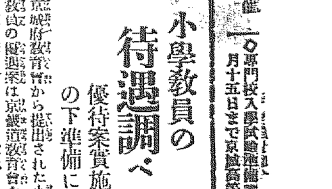

亂鬪地獄 (八五)
菊池暁汀作 小寺耕嶺畫

爭奪の巻 (二)

やがて勤王黨の志士の身なりに變裝してしまつた。そのき物は木綿の黒の五つ紋をつけ、小倉の袴をはき、無ぞりの太刀をつけた工合は、さすがに永らく幕府隱密の名人といはれたゞけあつて、誰の目にも、これがにせ物には思はれない。しつかり支度し終つた源五兵衛は、近所の者に見らるゝも面白くないと、夜の明けぬうちにうちを立ち出て、そこらことあるいて居るうちに、やうやく時刻も迫つて來た。この頃は世の中が騷がしい爲、人々の住居も定まらぬ折であるから、飛脚宿屋の掲示を受け取りに來る者が、毎日未明から詰かけるといふ有樣、しばらくすると二十余人も集まつて來た。その中に二人の女がまじつて居た。

けれども源五兵衛は一目でそれが自分がさがし求めて居るゆきでない事を知つた。

やゝしばらくすると、入くる人は益々多く、その中に女も少くはなかつた。源五兵衛は入口の横手に陣取つて、一人も見逃すまいと油斷なく見張つて居るうちに、一類、二類とたつても、ゆきと思はるゝ女はまだ見えない。目明かしの源七の知らせには、朝早くくるとの事であるが、もう午時に間近いのに、雛姿の見えぬのは何ゆゑかな。或はけふは用事があつて見合せたか又も半時程もたつてしまつた。その時連立つて來た男女の一組があつた。女の年は二十二三、男は二十四五にも見える女はつか〳〵と帳場にいつたが、男は上り框に腰を下ろして、キヨロ〳〵と源五兵衛を盗み見てゐる。

「今日はまだ、妾へあてた書面は參つてをりますまいか」

女はかういつて、帳場にゐた若い衆に問ふた。

「たゞ妾とだけでは分りませんよ名前は何といひますかい」

「あの……ゆきと申しますが」

ゆきと聞くより源五兵衛は飛び上り、女の顔をぢつと見詰た、僅に二十一二歳のこの女が、顔のゆきではあるまい。殊にその身裝から察しても、どこかの小料理屋に雇はれて、客は氣にその日を送つてゐるお轉婆者であらう。それにしても、ゆきの書面を受け取に來たのは、何うした譯であらうか。さてはこの女は顔のゆきに頼まれて、ゆきの代理として來た者であらう。さすれば此女の後をつけて行けばおのづとゆきの居所が分る譯だ。とから思案を定め、猶も女の方を見ると、飛脚宿屋の若い衆は彼れこれと書面はこをさがした末

「イヤ、ゆきさんへあてた書面はまだ來てをりません」

「もう來て居るはずですの、お手數でせうがよく調べて下さいな」

「來てをりませんよ」と、突つ放すやうにいつた。

「オヤ〳〵、今日もまた無駄足か それでは又明朝參りますわ」

女はかういつて連れの男の方に行くと何やらさゝやいて居たが又もや二人は寄り添つて立ち去つた。

源五兵衛は合點の行かぬふしがないでもないが、兎に角、この女の後をつけて行くの外はないと、續いて飛脚宿を立ち出ると、二人ははや十間程も前方をあるいて居るのであつた、女はしきりに男になん〳〵話しかけるけれども、男は女の言葉に返事もせず、知らぬ顔でわきを向いて行くのであつた。かうも親密でない男が、なぜこの女について來たのであらう。これも疑ひの種である。又飛脚宿で見た時は、廿四五のせいの低い男と思つたのに、今うしろから見れば彼は決して、そんな小男ではない。源五兵衛は頗る不審の思ひにうたれた。

▼七日で上手となる 珠算秘訣 (習得)
▼どんな職業に從事いたしても珠算の上手な人は立身出世は思ひのまゝである
特價 振替大阪七一六六番
大阪東淀川區南濱町一ノ七五

トラホーム根治療法 說明書
トラホームはなぜ治らなかつたか如何にしたら必ず治るか
大日本トラホーム研究所
大阪北區末廣町 電話北七五七三

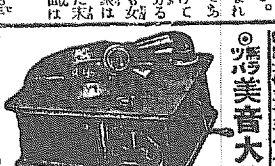

ツバメ 美音大聲 蓄音器大減價賣出し
特價十二圓 六圓
帝國蓄音器商會製作部
大阪市南區高津四番町七六 振替大阪二四八六三 電話戎四七三三

○人を助け自己を助く 有望なる新職業
第拾八回募集
新式 電療法講習會
大日本電療學院

月經 特殊流經劑
レスノリン
月經閉止四五ケ月以内に確實の流經作用を以て容易く安全に應用の目的を達する特殊の效力を有す
發賣元 常盤藥院 大阪市北區曾根崎上二丁目

脚氣新藥
ブラノーゼ (ヴイタミンB劑)
發賣元 三才商會 大阪市北區河内町二丁目

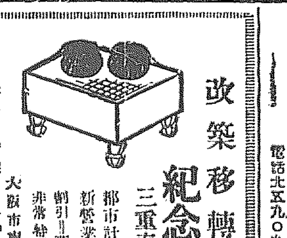

改築移轉 紀念大賣出し 三重奉仕の特典付
碁石 碁盤 將棋盤 卸商
北海方圓堂 大阪市南區八幡町一九

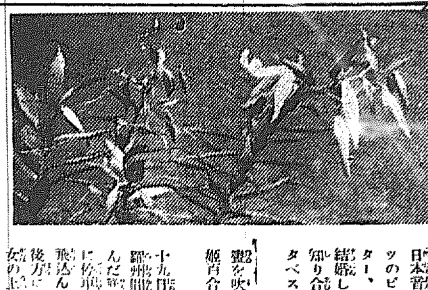

○日本音樂家稲依初枝孃は、ドイツのピアニストカール、ウォルター、マイスネル氏と、當地で結婚した。兩人はかつて日本で知り合となつたものである【ブタペスト發】

○蠶を吹く風に静寂はゆらげども姫百合の花はひそかに咲くも。

○十九日午後九時頃湖南線松汀里驛附近で木浦行き列車に飛び込んだ一婦人、機關士が驚いて直に停車したが、何分列車間近で飛込んだ事とて、停車した時は後方に連結した客車の三輛目が女の上に進んでゐたから、機關士は轢殺したものと思つて取調べて見ると、女は線路の中央に寝ばひになつて、微の擦過傷を負ふた外何等の負傷もないので、列車の下から女を引出したが、自殺の目的で列車に飛込んだ者が線路内に倒れて無事など、實に奇蹟だと、鐵道局であきれてゐる」

○十九日午後二時、ホンコンに猛烈なる雷雨襲來し、五十ケ所に落雷。ハナビ製造所はために爆發し、山崩れで中腹の家屋數十戸は水勢に押流された【香港】

○朝鮮で恩給年金または扶助料を受けて居る者は、總計二萬千七百六人、一ケ年の支給總額三百六十六萬九千六百廿二圓(一人當り百五十五圓卅錢)であるが人員においては、陸軍恩給の六千九百七十三人を筆頭に、次ぎは警察官退隠料の五千百六十四人。金額では文官恩給の百九萬七千圓が筆頭格である。」

○京城府衛生試驗室で、この四月以來六月に至る三ケ月間の試驗件數は總數四百四十四、チブス十四、寄生蟲百十、計五百六十八件。

○府內貞洞町メソヂスト教會では、梨花學校建築資金募集のため、廿三日午後から音樂會を開催、女聲三部合唱、獨唱、四部合唱、獨唱、ピアノ獨奏等ある由。

○大阪松島遊廓貸金成樓の抱娼妓が待遇改善を叫んでストライキをやつたので樓主が折くなり、娼妓の要求をみな容れたので、就業した。【大阪】

○廿日夜の放送番組は▲ニュース▲童話(笛吹少年)森▲講演總督醫院中村醫官▲謡曲(松長阿部)鼓友會▲錦心琵琶(別れの晩鐘)牧山正徳

○廿日の公設市場小賣値▲特等白米一升四十三錢、同一等四十二錢▲馬鈴薯百匁三錢、同赤二錢▲牛蒡一把十三錢▲白瓜一本六錢、同次五錢▲南瓜百匁六錢▲大根大一本五錢▲茄子大十ケ十五錢、同中十錢▲トマト百匁六錢▲玉葱百目四錢五六錢

貧乏世帶の府へ 卅萬圓が轉げ込む
石油王國のスタンダードから 徴收する所得税

手もと苦しい京城府の世帶に三十餘萬圓の大金が一度にころび込んで來ることになつた──それは大正十年來懸案になつてゐた府內竹添町一ノ七石油スタンダード會社に對する所得税が最近漸く京城府において徴税することになつたもので徴税來ひつかゝつてゐたこの問題も漸くけりがつく譯だが何しろ

相手方 はらなるほどの金持ち國で一億二千萬圓といふばら大な資本金をかけた大會社のことでもあるからたとへ三十萬五十萬といふ課税を賦せられてもびくともしないから案外にきいてみると京城にスタンダードの朝鮮營業所が出來たのは大正十年のことである。元來所得税なるものは本店所在地の

税務署 において各地方に散在する支店の分を一括して徴税することになつてゐるがスタンダードの場合においては多少理由をことにし朝鮮の所得税令を引用し第二條の『朝鮮に資産又は營業を有するとき又はその資産又は營業より生ずる所得に付所得税を納むる義務あるものとす』の條項に該當するものであるから京城府として當然スタンダードより

多額の 所得税を取り得るのである、しかるに京城府が今日まで徴税を遲延してゐたことは怠慢のそしりもあるが一方總督府に總支店を有するスタンダードが彼の震災により金擬し五百萬圓の損失をかうむつて一時營業所を神戸に移し震災復興後再び同地に歸還したといふやうな事故や關東、神戸の同會社監督轄區域の税務署と

府との 協定に暇どつた譯もある、內地の税務署でも最近漸く京城のスタンダードは、京城府において徴税すべきものだといふ意見に一致してその旨の回答に接したので府がいよ〳〵同會社から所得税を徴收することになれば過去五年間にさかのぼり少くとも卅萬圓を超ゆる莫大な金を會社に於て納附しなければならないのである

五年間分を纏めて徴收
次はミシン會社を調査 高橋税務課長談

右につき高橋税務課長は語る「京城のスタンダード會社に對する所得税は大正十年來五ケ年分が溜つてゐる、府としても怠慢のきらひかあるが相當に研究を要する問題だつた爲に今日まで延び〳〵になつてゐた、しかし今回府において徴税することに決した分は卅萬圓餘の大金が入つて來る譯である、これと同様なものにシンガーミシン會社に對するものがありこれも目下調査中である」

刑務所に放火
を企てた鮮人捕はる

【東京電報】十九日午後十時頃、横濱刑務所構內に隣接せる板塀に放火せんとせる一鮮人を逮捕したが右は石川とのみにて多くを語らず刑務所中の犯人を奪はんとせるものと認めらる

總督夫人招待
大學教授夫人を

總督夫人は廿一日午後三時半から官邸に服部大學總長夫人を主とし同じく大學職員教授連に各同伴夫人を招待午餐會を開催すると

野球選手が赤貝に中毒
水戸高等學校の十七名 主將以下三名重態

【仙臺電報】東北帝國大學主催全國高等學校野球試合に參加した水戸高等學校選手以下十七名は十九日宿にて夕食に赤貝を食したのが中毒し俄に腹痛、吐瀉下痢し醫師の應急手當を受けて十四名は回復したが主將高山嘉彦(二〇)二壘手谷口外(二〇)、前田榮(二〇)の三名は重態である

麻雀物語 ―【七】―
妃殿下をお相手に李王も興ぜらる
龍山の陸軍村では大流行

李王殿下はマージャンがたいへんおすきである、故李王殿下が撞球をお好みになつたのを回想すれば御趣味の上に於て好一對であらせられやう、軍務の御ひまには御妃殿下を御相手にマージャンに興ぜしめられるのである、日本の社交界においても今はマージャンを知る事は必須の條件となつて來てゐる齋藤總督夫人春子さんも麻雀を好まれて居る、官邸には五六組の立派な麻雀が所藏されて居る面白い事は

軍部に 麻雀が歡迎されて居る事である龍山の廿師團の佐藤大尉はこのみちでは有名な人である、永らく支那にゐてこの研究をしてきたので大尉が師匠格で齋藤參謀、山田參謀等が盛んに練習してゐる夜靜かな龍山の陸軍村、麻雀をきる音だけが靜けさを破るのである、支那の軍人もすきである、それは麻雀に兵學がとり入れられてあるからだといふ、督軍會議の如きは一名麻雀會議といはれて居る程、會期の大部分は麻雀に費されて居る、そして幾多の難問題が麻雀の

談笑裡 に決せられてゆく、支那の軍部と、日本の軍部には相共通の點は軍人がマージャンをすきだといふ一點ではないか御用係の長谷川大尉もマージャン通である、マージャンは京城の花柳界といはず上流中流の家庭といはず大流行をきたして居る、一般の家庭では二組の夫婦が集まればマージャンで團欒を發揮する事が出來る撞球や圍碁、將棋では家をあける事が多いが麻雀をはじめると主人が家におちつくといふ實例はたくさんある、すきになれば牌の觸れ合ふ音は、野球すきのホームランの球の音を聞くのと同じ思ひがするのである、東京大震災の折北京では駐支英國大使マックレー夫人の主催で麻雀大會が開かれ會費剰余金の全部が

義捐金 として東京に送られた、こんな場合にも麻雀を知らぬと、發揚の一部にも加はれぬ事になる、或人は麻雀を日支親善の鍵と稱する、支那のナショナルゲームを知る事は支那に接近する第一歩となるう、昨年はパリーで麻雀國際競技大會が開催されてベルジュームの婦人が優勝してゐる、流行の勢ひから推せば日本が覇を握るのも遠い事ではなからう、猿の活動俳優として有名な米國のジョーマーデンがロイド眼鏡にマドロスパイプをくはへて

麻雀を やる活つてゐる寫眞は先に京城に紹介されてゐるからした麻雀に絡る插話はまだまだ多い─

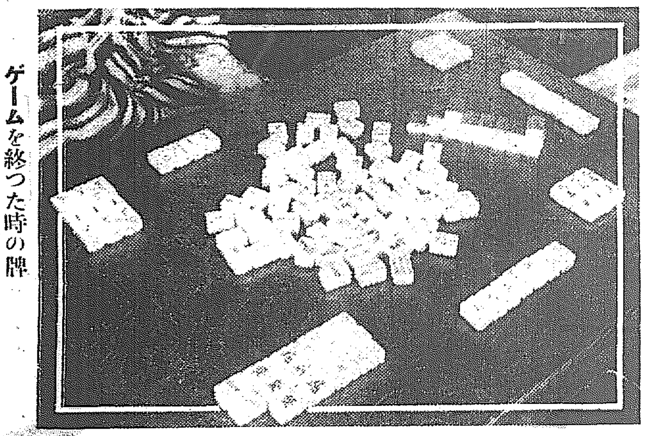

ゲームを終つた時の牌

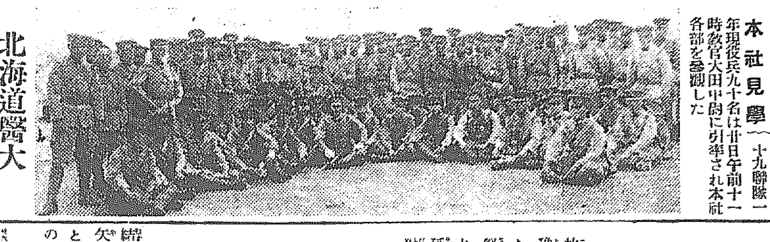

兵隊さんの本社見學 龍山歩兵七十九聯隊一年現役兵九十名は廿日午前十一時教官大田中尉に引率され本社各部を參觀した

北海道醫大 觀察團入城

北海道醫科大學生鮮滿觀察團一行廿名は十九日夜南鮮より入城、大東旅館に投宿廿一日午後平壤へ

貧ゆえの自殺

府內忠信洞三五金鍾植(二三)は十九日午後九時鍾路五丁目九十番地金元方で苛性ソーダをえん下し自殺をはかつたが一命を取とめた、原因は家計困難

秀子と一緒に死んだ 道夫の父親はだれ
お産の時に立會つた産婆をけふ本町署で取調べ

縺んで解けぬなぞを殘して死んだ矢部秀子の死因については今なほとり〴〵の噂が傳へられ殊に秀子の道連となつた幼い道夫が果して

誰の子 であるか、戸籍面に現れた如く父秀之氏の子であるや否やにつき世人は疑惑の眼をなげ掛けてゐる、本年二月秀子が出産した時立會つた當時南米倉町一六四産婆で現在府立醫院看護婦長佐々木滿之丞氏夫人となつて居る塙ミ代がこの家庭悲劇の起こつた究極の原因と目され事件の唯一の鍵と思はれる道夫の

身上に 關し知悉する處あるやも知れずと本町署轄係長は廿日午前十一時同夫人の出頭を求め阪本衛生主任は道夫が生れる時立會つた人々その他に關連の事等につき參考人として取調べる處があつたがこの結果或は秀之氏は戸籍法違反として處斷されるやも知れぬとの事である

病院前で絶命

十九日午後四時頃府內南大門通五丁目十四番地フランス病院前に死に瀕してゐる一人の通行人が發見届出でにより本町署員出張檢視したが忠清南道天安郡出生まれ姜藍成(二〇)で腳氣衝心の爲行倒れ死亡したものと判明死體を府廳に引渡した

金谷御陵の土砂流さる
豪雨で地すべり 安陵祭は無期延期

故李王殿下を移しまゐらせる金谷裕陵は李王職において十五萬圓の豫算をもつて封墳、本殿、神廟、排水工事、植物などの工事を行ふが、封墳はこの程出來し、御陵の周圍は美しく竣工したので安陵祭を廿日御執行のはずであつたが連日の豪雨で御陵の周圍の土砂が地すべりをしてゐるので祭典執行は不可能となつたので、李王職では無期延期とすると共に、廿日から人夫百余名を入れて修繕にかゝつた、修繕工事の終了は來年秋になるはず

海賊團の片割れは 支那政界の大立物
數名の日英巡査を殺傷した 連累者逮捕さる

【天津電報】朝日一部既報=十八日夜陸大津英國租界碇泊中の怪支那汽船にて武器密輸の海賊團あることを探知した英工部局員は直に巡捕隊を逮捕に向はせた處賊團はピストルを亂射し、三名を即死せしめ警部ケルハー氏は胴に銃創を負ひ生命危險に陥つた。一方賊團の片割れ二名は十九日拂曉日本租界に逃げ込まんとするを我警官が發見逮捕せんとせしに又も拳銃を亂射し三名の重傷者を出した、右海賊團の內一名は英工部局の手に捕へられたがその自白により連累者として日本租界北洋貨店に宿泊中の十一名の支那人を捕へ取調べ中であるがその內には李長在、黄雲峰、何之瑞の三名がある、李はかつてカントン軍總司令官として南方において重きをなせる人物で何は李烈鈞の參謀長で日本士官學校の出身である、右三名等の逮捕を知り十九日朝來各方面の名士が領事館におしかけ釋放方を懇願し英租界監獄中の黄秀洪氏も自ら出かけて釋放方を哀願した

佐藤氏經過良好

昌德宮金虎門にて兇漢のため危禍にかゝつた佐藤虎次郎氏は退院後も極めて良好な經過をたどり今や全く傷痍も內部の疾患も治癒したので主治醫の許しを得て廿日床拂をなしたと

エリオ夫人 京城見物
廿四日夜入城

佛蘭西下院議長エリオー氏の夫人は廿四日午後七時入城午後八時より總督官邸の晩餐會に臨み朝鮮ホテルに入るはずであるが廿五日の日程左の通り

朝鮮神宮、昌德宮、秘苑拜觀午後零時半より鐵道局主催の午餐會へ臨み午後七時十分の列車にて北行

文化編物講習 明日から
來青閣で開催

手編の編棒より五倍の早さで出來る新發明の文化編物機械講習會は廿一、廿二兩日午後一時半から本社來青閣で開催するが第一日は基本編方を第二日は應用法を速習するので數時間の練習で簡單に修得が出來ると、講習料は二圓で機械は一組二圓(最新は希望で貸すと)のこと

二重の課税は聞えませぬ
映畫檢閲料問題で 經營者が善後協議

昌德(京城)、マキノ(中央)、東亞(黄金)、松竹(大正)各館の活動經營者連は映畫檢閲料徴收に對する營業者の研究の活動營業者の大會は廿日午前十一時から開かれ、まづ喜樂館代表喜樂館松田正雄氏より官制發表以來の總督府管理の

顛末を 報告し黄金館主早川増太郎氏委員長席につき內務省で檢閲されたるものは日本全領土にわたつて映寫さるべきものである、然るに朝鮮に於て特に檢閲さるべき理由は朝鮮が風俗民習を異にするが故であるとは、然らば朝鮮人當館のみについて檢閲すべきものである、內地人當館にも同様三米五錢を課してゐるこれは

二重の 課税であり若し必要ならば當然免税さるべきものである、と述べ異議なく賛成し八名の實行委員を選出し、八月一日以降府令による檢閲料金による映畫を上映するかの重要案件としその他三項を討議し午後から委員會を開催

松の乳

都落ちの虎大盡
人目をさけて京城入り
病みやつれた夫人と一泊して內地へ

虎大人山本唯三郎氏の天津落ちは去春のことであつた、豪勢をきはめた大人振りも夢と消へて東京の宏大な邸宅も最近人手に歸し、漂然と都落の余儀なきに至つた山本氏は天津の一陋巷に病める夫人を看護しながら異國の空に味氣ない日を重ねてゐたが十九日人眼をはゞかるやうにこつそり京城に現れた、山本氏は病みやつれた夫人の手をとつて朝鮮ホテルに投宿した、ホテルに氏をたづねた者は松山代議士たゞ一人、松山氏とホテルで朝食を喫した後山本氏は自動車にて外出したが馴染みの千代本にも立寄らずその夜の釜山行で內地に立つた山本氏の行先地は東京、京城驛から東京まで流石に一等切符を買つたがホテルのボーイのチップも極く僅かであつたと

青木鐵道次官の……

【東京電報】研究會出身の水野陸軍、佐竹鐵道兩政務次官溝口陸軍、伊東海軍參與官および小笠原伯は……を斷念せんことを申し合せた

龍山博に不……

……より告訴した……一件書類に附した意見は申し上……

【戶地方裁判所檢事局の活動となり】したが尼崎署は不穏に傾きつゝあ……

龍山鐵道學校では先に鐵道士講習生に軍事教育を與へる目的で一日一泊の兵營生活をやらせた所が頗る……め軍事知識を與へた、この軍事教育の結果、服務に最も緊張味を與……

暗黒場所で猛烈に光る人工寶玉入 白金代用指輪 プラチナと少しも變らず絶對變色の憂なき事は責任保證付 販賣員募集 東京王子局區內田端町一八〇七 東神洋行

理研ヴィタミンA 服用實驗集贈呈 東京日本橋區瀨戶物町 販賣元 三共合名會社

特製! 黒絽紋付 御羽織地 御申越次第見本送呈 仙台市大町 藤崎呉服店

グランド號自轉車 本車は體裁優美にして紳士の御乘用として且つ又實業用として輕快なる事本車獨特の長所にして耐久力絶大殊に現代の理想的優良車で有ります グランドリフト號 龍田號 一手特約店 京城南大門通五丁目八六 内田自轉車商會 電話本局二五五四番 振替京城六四九二番

京染 京城 あらき屋

インターナショナル石油發動機 ゐのくち式A一型渦巻ポンプ 農林省比較審査甲級第一位 優秀第一位 於各地展覽會金牌受領 馬力一半・三・六・十 農工土木灌漑排水用 口徑一二半・三・四・五・六吋 日本總代理店 泰明商會 京城出張所 京城府黄金町一ノ一八 電話本局三〇六番

廿一日ヨリ廿五日マデ 夏物一掃特賣 新築致し日々の入荷を揃へ得ました喜びに、入荷品を御禮の意味で特價賣出し賑々しく御來店の程御願ひ申上ます 明日より夏休み。海に山に御避暑の御用意に薄物の色々……盛夏を飾る必需品が店內に突き揃うてをります 京城本町 丸一呉服店

來ル二十三日 土用うし 江戸川

髪は女の生命 如何なるしらが赤毛でも僅か三十分で見惚れる程の黒髪となる 毛を痛めず肌を汚さずクセ毛が直る 全國知名藥店にあり 東京 山吉商店

內外科皮膚科レントゲン科 泳仁醫院 レントゲン診療院 (入院隨意) 院長 平馬左橘

平北の二問題 開發問題 ―（4）―

うんと殖る 米と大豆
鐵道經營上より見た 縱貫鐵道の價値

三、農業

關係地方における耕地面積は畓一萬四千九百七十六町六反歩、田六萬五千百十四町歩にして米十三萬六千百九十二石、大豆二十萬一千百八十九石を主要生産物として居る、米はその面積小なるがゆゑに移出余力少く僅に八萬石に過ぎないが將來灌漑、泰川地方を主とする土地改良事業の普及に伴ひ約二千八百町歩の開畓をなし一ケ年約

七萬石 の增收となり將來は少くとも十二萬石を移出しうるに至るであらう、大豆は現在約七萬石を移出してゐる外になほ二萬石の移出余力があるのみでなく將來品種改良、耕作反別の增加に伴ひ約二割の增收は確實であるから將來の移出は十一萬石に達するであらう、なほ平北特産として將來發達の見込あるものに大麻がある、現在の産額は僅に三十七萬九千五百十五貫で漸く地方の需要を充たすに過ぎないが將來植栽奨勵の結果は特産物として少くとも二十萬貫は他に移出しうるに至るであらう。更に

養蠶 に至りては地方農家の唯一の副業として近來非常に發達して來たので現在では一萬四千六百二十八石（百九萬七百斤）の産出であるがこれも將來においては約七萬石（五百十萬斤位）に達すべく觀測されて居る、

四、畜産業

比較的耕地少き平安北道において畜産業は更に將來畜産業の奨勵が最も緊要でしかも適切なる施設である大正十四年現在の家畜總數は十二萬五千四百十四頭で牛疫の流行した同年においてもなほ六千八百九十九頭の畜牛を有して居る、將來當局の畜産奨勵計畫が豫期の目的に到達すれば總頭數約十五萬九千頭に上り内一萬五千頭は移出しうる見込みである、以上の外なほ鐵道

經營上 より見るに鐵道完成後においては本鐵道による貨客輸送は概略して左の如くである

旅客の部 關係地方の人口六十四萬二千九十四人の約半數が一ケ年一回乘車し一回の乘車が總距離の五分の一と假定して乘車人員三十二萬一千九十七人賃金二十二萬四千七百六十七圓となる

貨物の部 移出合計八萬二千三百八十八噸、運賃二十三萬四千二百三十七圓移入合計四萬三千百五十二噸、運賃十三萬五千三百八十二圓に達する計算になる是等は最低限度を標準として算出したものである

以上の如く各方面から研究して平安北道開發の根本方策は河川の整理工事と鐵道敷設が最も緊要なる大問題でありかつ急を要する大問題である（完）

咸南春繭 大あたり
豫想を突破する事 一萬三千貫

【咸興】既報の通り咸南の春蠶は蠶種の改良と蠶具の普及、飼育法の合理化、天候の順調等に揃つて四眠も揃つた理想的な條件は他道が二割乃至二割五分減收等を觀して居るに反し豫想の八萬千貫を突破する一萬三千貫近くの十一萬百廿一貫余の空前の收繭を示し全道おもむね十圓見當の收で繭價安にも拘らず繭價は優良な繭七圓五十錢内外で取引された結果百姓も昨年よりは五割内外の余分な金が入つて何れもホクくものである。

篤行者表彰

【咸興】咸南長津郡では去る十二日同郡廳川面に於て初めて表彰式に當たり左記三名の篤行者を表彰した

▲長津郡新南面永興里 慈善家 李忠根（七三）
▲長津郡中南面中里 教育功勞者 鄭哲周（二五）東學校教師
▲長津郡上南面上南學校教師 教育功勞者 金晃準（二九）

井戸に落ちて

【仁川】富川郡靈興面英房里姜崔氏の女銀順（四）は十三日午後二時頃親の隙を見て外出して隣家の井戸に落ち込み溺死した

學校の夏休に 仁川府迷ふ
新舊いづれを採用するか 組合會議でも決らぬ

【仁川】京畿道内小學校休業日變更に關し今回道令を以て左の如く施行する旨十一日京畿道知事より示達されたので仁川府では十九日學校組合會議においてその實施如何を諮る處あつたが府としては從來の休業日を希望し變更を好まざる風なるも規程中、學校長の意見によつて取扱ふもしろ由あるを以て先づ教育當事者の意見を徴して種々研究何れを適用すべきかを決定することゝなつた、しかしてこれが決定の如何は（一）兒童の保健、（二）學習上の效果（三）組合財政の利害（四）授業料八月分の徴收等につき考究の必要がある譯である

小學校規程施行細則（道令）第七條 小學校規程第四十五條第四號乃至第七號の休業日左の如し

一、夏期休業日七月廿一日より八月廿日に至る（改正前七月廿一日より八月卅一日に至る）
二、冬期休業日十二月廿六日より翌年一月八日に至る（十二月廿六日より翌年一月七日に至る）
三、前年末休業日三月廿六日より三月卅一日に至る

前項第一號及第二號の休業日は學校長に於て道知事の認可を受け其期日間を變更することを得

中分のない雨
大邱三日間の雨量 坪當り三石四斗餘

【布村大邱測候所長談】十七日夜から十九日未明まで大邱に降つた雨は總量百九十ミリ一坪あたり三石四斗八升の大雨となる、七月に入つてから大邱に降つた雨は三日の十七ミリ七、六日の二ミリと今回の雨とをいれて二百九ミリ七となるが大邱における七月の平年の雨量は二百十七ミリであるから平年と大差がない譯で誠に適雨と申す外ない、これ以上の雨は水害を見ることになり全く不要である。然し朝鮮の氣流はけふこの頃不安定の狀にあるからなほ今後夕立を免れない見込である。

美人溺死す
避難の途中

【大邱】十八日夜來の豪雨で市場町附近は路上一尺五寸も浸水した騷ぎの中で府東の妻女三十位の年增美人は避難の途中深みに落ち込み暗夜のことゝてそのまゝ行方を見失つたが十九日朝、發電所附近の水たまりの中で同女の死骸を發見家族へ引渡された

三等客乘越し 全南道光州郡生れ李春共（二三）は十七日午前釜山棧橋深川後館前の三等乘車券で故意に乘越した上事務の檢札に際し便所内に隱れてゐたのを事務に發見告發された

植付に忙しい 大田地方
平年作以上か

【大田電報】降雨不足の爲植付七分通りに過ぎなかつた大田地方は十七日來數回にわたる慈雨あり（雨量百十五ミリ）農家は狂喜し植付に忙殺されて居る、全部の植付終了を見れば平年作以上の作柄であらうと

黄海視察團歸る

【鎭南浦】十六日黄海道視察の途に上つた鎭南浦商業會議所主催の視察團一行十九名は安岳、載寧、沙里院、海州、苔灘、長淵、松禾、殷栗、長連等を視察し十八日午後五時歸南した、鈴木會頭は十九日夜一行を朝日館に招待し盛大なる慰勞宴を張つた

宮田氏退官 元總督府專賣局出張所長たりし宮田才藏氏は今回退官し鎭南浦大倉町に於て專賣局官煙特約販賣、輸入煙及燐寸販賣業を開始した。

地方集會

◇水野少將歡迎宴 守備隊視察の爲めに安東を訪問した水野少將の爲めに西澤領事太田地方事務所長大津委員會議長式村商議會頭等發起となり十八日夜料亭ホミレで歡迎宴を催した出席主客卅餘名

地方人事

▲松井慶南內務部長 十八日京城から
▲金同學務課長 同上
▲堆浩氏（仁川會議所評議員）十九日朝釜山通過歸任
▲有賀殖銀頭取 十九日夜釜山發歸城
▲松村外事課長 十九日公州着廿日退公
▲水野少將（公主嶺獨立守備司令官）十七日安東來十九日歸任
▲太田雅夫氏（滿鐵安東地方事務所長）十九日勝野工務係長卑村社會課主事同道上水道水源池及新設プールを視察

東萊に出來た 盲人學校の披露
來賓を感嘆させた 點字の作成や朗讀

【釜山】大邱の村上唯吉氏外有力者數氏の發企で慶南道東萊に盲人教化機關の計畫ありいよく慶南心眼共濟院となつて設立さるゝに至つたので同院では十九日午後一時から西町大嶋地明會館で設立披露會を催したが當日は酒から和田知事をはじめ高參與官金學務課長府から山内理事官ならびに官民諸多數有力者が列席し共濟院の鮮人盲人たち四十余名も參會した席の觀覽があり終つて村上大郎の挨拶、同院長の挨拶、和田知事以下有志の祝辭、釜山の後藤甲氏は感激に滿ちた謝辭を述べ余興に宇田氏の點字作成および朗讀等の實習があつたが宇田氏の洗練された技術は人々をして感嘆せしめずにはおかなかつた、なほ閉會後茶菓の饗應があり五時散會した

光州郡教育會

【光州】郡教育會は十八日午前九時三十分より松汀里小學校において開催本年度豫算議決、本年度事業計畫決定、會則改正等あり、終つて會員の要望につき一一說明あり次いで張知事を始め學務課長大島技師の講演あつて午後一時散會

慶南の夏秋蠶
掃立一萬餘枚

【釜山】慶南道管内における夏秋蠶の豫想掃立を綜合するに掃立は六月十五日から九月十五日にわたり八月中旬の掃立が最も多い見込であるしかして總掃立枚數は一萬一千六百四十二枚で前年の一萬六百八十六枚に比較して九百五十六枚即ち九、〇パーセントの增加で春蠶の增加步合五、六パーセントに比して多少の大であるのはとみられる桑の狀況は前年より稍一般に遲延したが概して良好で一部に蝗蟲害の被害があつたほか著しい病蟲害はない模樣である

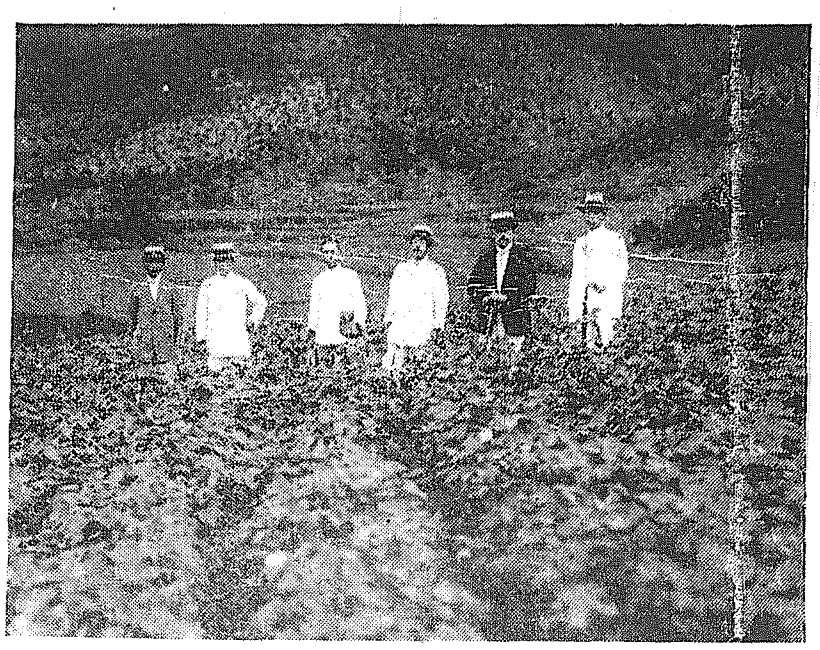

晉州郡の棉作

晉州における本年の陸地綿作付反別は四千二十七町歩で昨年に比し一千廿七町歩の增加である收穫豫想は四百萬斤で一斤二十五錢として百萬圓であるが天候不順のため二割減收の見込である、尤も今後の天候次第では幾分持直すであらう（寫眞は棉花畠）

林軍參謀長 空とぼける
今度の湖南視察は 聯隊設置の爲でない

【全州】國境守備の充實に伴ふて湖南地方に一個聯隊を設置することゝなり實地について比較調査の爲朝鮮軍參謀長林少將同參謀佐藤少佐御用掛長谷川大尉の一行は十九日羅州を經し自動車で入全した、がこれより先全州市民會では十八日夜商業會議所に協議會を開き打合せの結果久永市民會長和田副會長を始め松波千海、守田九百足、河永鉉、西本計藏の各委員は一行を東山まで出迎へ松波氏東道役となり軍營候補地たる德津に一行を案内した、林參謀長は語る「今度の視察のおもなる目的は全北慶南州地方の聯隊設置問題などは格別關係にない、何れその際は日を更めて視察することにして今回は汽車の都合上遠廻は群山に向はねばならぬ」一行はそれから道廳を訪問し市民會有志と一東において晝食を共にし市中視察の上午後四時過ぎ群山に向つた

大邱の 公職大會
醫專問題協議

【大邱】二十日午前九時半から大邱府會議所で公職者大會を開き醫學專門學校設置問題に關し協議し府民の總意を纏むるはず

忠南郡守會議

【公州】十九日より三日間道廳議事室において郡守會議開催中であるが出席者十四名初日は知事の訓示および指示、二日目は諸般事項、三日目は意見提出で諸般は全九項にわたつた

府當局の― 算定方法が杜撰
ますく紛糾しそうな 鎭南浦の校舍問題

【鎭南浦】鎭南浦公立小學校々舍改築問題は世論沸騰し學校組合議員より府當局に迫るところあり池田府尹不在中のゆゑを以て非公式に議員會を開催した結果何れも煉瓦建に變更を要望するに決した、然るに煉瓦建とすれば總坪二百廿四坪となるので木骨鐵筋コンクリートに比し十四圓の超過となりこれが財源捻出方法が又々問題となつてゐる矢先、京城高等工業學校建築課主任教授小浦藏通氏より富地栗氏にあて『外廓を煉瓦とし內部および床等を鐵筋コンクリートとなし假に二百二三十圓見當にて出來上るべし』との書面あり組合議員は府當局者の算定に疑惑を抱き更に詳細な調査を遂げると

懸賞標語募集

慶北金泉森林組合では林野の保護愛護に資する林業愛護上意義ある標語を懸賞で募集することになつた詩歌、漢詩、俳句、川柳、一口噺等を蒐集することになつた用紙は隨意、締切は八月三十一日發表は今秋大邱で開催する慶北森林畜産共進會の開會中である、賞金は次ぎの通り

一等十圓（一人）▲二等五圓（三人）▲三等三圓（五人）▲佳作一圓（十人）

關大劍道選手

關西大學の劍道部選手三名は十九日新義州著、道警察部に於て花々しい練習試合を行つた

十年計畫で 青刈大豆の增殖
一千三百町歩に擴張する 晉州郡のもくろみ

【晉州】晉州郡では十五年度より廿四年に至る十ケ年の長期事業として青刈大豆增殖の計畫を立て着々實施中であるがその內容は次の如きものである

栽培反別擴張 本郡の二毛作麥の反別は二千二百八十町歩で水田總面積の約二割一分に相當する、青刈大豆の現在面積は三百十七町八反歩に過ぎずなほ擴張の余地が充分ある、ので普及可能面積を一千三百六十七町三反歩と定め大正十五年度より年次擴張し大正廿四年までに完成するのである、面別擴張計畫は次ぎの通り

面名	大正十四年度麥作付反別	青刈大豆普及可能面積
晉州	一三三二	三三五
奈洞	一五六八	四七〇
平居	八八七	二八五
大坪	二四八	四五五
水谷	六六九	八五六
鳴石	一六八〇	四四八
集賢	二四三五	七一二
美川	一三七〇	九六四
大谷	五一九	四〇五
琴山	七一八	七六五
道洞	六七二	五二五
文山	一八〇八	一七〇九
寺奉	一六二	六六〇
智水	六四七	二五〇
二班城	二五七	九六九
一班城	二五八	六八八
晉城	二五八	一〇一〇
金谷	一五九三	七九〇
井村	三四九	四〇七
計	二三八〇四	一三六七三

普及の方法 現在普及反別三百十七町反歩を基本とし今後の普及面積は大正十五年に百八十九町五反歩、大正十六、七兩年は四十町歩づゝ、大正十八、九兩年は八十町歩づゝ、大正二十年より廿四年に至る五ケ年間は毎年百四町歩づゝを普及面積としこれに要する種子は國家補助によつて準備せしめ地主より小作人に種子を給與し若くは無利子で貸付するやう勸誘しそれでもなほ不足する場合は共同購入を斡旋する

獎勵の新法 （一）青刈大豆栽培者に對しては豫算の範圍内で種子購入補助をなす（二）秋季大豆收穫當時青刈大豆の貯藏を勵行するに努力する（三）麥作耕耘を改良し麥の適期刈り取りを獎勵し麥及青刈大豆の增收をはかる

牛の戶籍
忠北道が制定

【清州】忠清北道においては畜牛救濟に關する規程を制定し各郡畜産同業組合をして本月一日より實施せしめたがその規程によれば（一）畜牛の疾病は牛籍登錄證明書を有するものに限り無料治療すること（二）牛籍に登錄して三十日を經過せざる畜牛の斃死に對しては下記の畜牛救濟の恩典に浴することができない との條項を以て此等救濟の要點は畜牛を自發せしめ一面牛籍事務は各面事務所において取扱ふことゝし努めて組合員の便宜をはかる事となつた、よつて從來至難とされた畜牛の生產數は勿論異動狀態なども近く明瞭となるであらう、なほ畜牛救濟規程施行細則の要項は畜牛組合費は一戶當年額三十錢を納期內に納入し牛籍の登錄證明書を有する者で畜牛を斃死せしめた場合は一頭につき五圓以上十圓の救濟金を交附することにある、斃死による畜牛數の減少を防ぐと共に優良牛の保留をはかりしかして投資の危險を避けて改良增殖をはかる計畫である

仁川學組會議

【仁川】仁川學校組合會議は十九日午後三時より府會議室において開會、今井議長を除き全部出席し議事に入つたが
◎第一議案、大正十五年度仁川學校組合歳入出豫算追加更正の件は滿場異議なく左の通り、教員一名の寄附金四百八十圓を歳入臨時に追加し、鈴木俊、原文吉、二名の寄附金八十圓を歳入臨時に追加し品購入費として之を歳出經常に繰入れ更に軍事教練實施に伴ふ經費九百五十圓、臨時費五百八十圓を夫々追加
◎第二號議案仁川學校組合出納檢査委員規程改正の件は時論乙駁相當論議したが結局改正の必要なしとして否決さる最後の
◎第三號議案學校組合所有土地賃貸の件は明照寺境内地の借地代のため同借地人が組合に對し拂下をなさんとするもので、他は是又種々の見地より議論を續出したが、結局これも理事者の提案通り可決、價格その他市價に照合することとし決定の額を理事者一任して無事可決した

植野辯護士の 罪狀は明白
豫審には廻されぬ

【釜山】府內富平町二ノ十二辯護士植野直次郎氏（三七）にかゝる公文書變造行使詐欺橫領事件は同氏の自供により罪狀明白となり既報の通り十八日朝釜山地方法院檢事局の手に移され目下檢事の取調べを受けてゐるが同事件は簡單明瞭で他に余罪なき限り豫審に廻さず公判に附せられる見込である、植野氏の犯罪事實は

同氏が辯護士開業中大正十三年二月十四日釜山大廳町雜貨商野老山久太郎が民事訴訟違反で處分されたゝめ東京引揚げに際して殘務整理および控訴裁判費用金八圓六十錢の代納方を依頼され大邱覆審法院檢事局へ納付し納付濟み證を十八圓六十錢に變造して十圓を詐取した事實、および植野氏が大正十二年八月頃釜山府草梁町雜貨商阿部龍吉から供託金として金八百圓を預かり內金四百圓を橫領し本年七月二日被害者阿部から請求にあひ二度にわたつて右四百圓を辨償したといふ二つの事實である

平壤運動場 雨で壞れる
人夫を增して大修理 竣工は大分遲れやう

【平壤】平壤公設グラウンドは松田組の手で工事が捗り八月中旬頃竣成して盛大に竣工式を擧行し落成記念としてオリンピック大會を開催する事になつて目下準備中であつたが豪雨の爲め日の降雨でスタンドのコンクリートに大龜裂を生じ根本から大修理を要する狀態となりその他にも相當被害ある見込で十七日から人夫を增して工事を急ぎつゝあるが竣工は豫定より余程遲れる模樣である

仁川府內を 荒した賊
京城で捕はる

【仁川】七日夜仁川府濱町十番地茶屋竹次郎宅を初め府內十四ケ所に侵入、約七百圓の被害を與へた犯人については仁川署で極力捜査中の處十八日に至り京城中林洞に潜伏せるを突きとめ小阪刑事外出動逮捕して目下取調べ中であるが、犯人は仁川松林里二四二黄泰善事崔某（二十三）といふ鮮人で二組の曲者で自宅には妻を置き藝妓三昧に耽つて居たものである

老童團試合

（鎭南浦）鎭南浦體育協會庭球部では毎年少年庭球大會、リーグ戰並に老童團試合を恒例としてゐるが本年も既に老童團の試合期となり愈々來る二十五日府廳旭ケ丘コートにて開催の筈である、然るに本年は朝鮮銀行支店長安達欽久氏より銀製優勝盃の寄贈あり之が第一回爭奪戰を行ふのであるから老童團の練習も頗る猛烈を極めてゐる、因に同試合は同日午前正九時開始の筈にて新ルールに依る、出場希望者は二十二日迄鮮銀內太田氏迄申込むべしと（寫眞は安達氏寄贈の銀製カップ）

世界的蛔蟲驅除藥の權威
病因不明は殆ど
蛔蟲の寄生
體內を走行して諸種の病因を惹起し終に人命に及ぼす
マクニン
奏効的確 芳香佳味 副作用絶無
錠劑 [illegible]
粉末 [illegible]
液狀 [illegible]
每月缺かさず蛔蟲驅除デーの勵行を望む
社會奉仕のため各學校納品に限り錠劑千錠入を特別割引提供す
說明書文獻進呈
發賣元 本舖 藤澤友吉商店 大阪市東區道修町
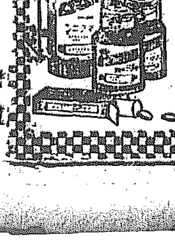

刀圭界の擧つて推獎を惜まざる
現今強壯劑中最も正しき意味の補血強壯增進劑
ブルトーゼ
芳香美味なるは本劑の特徵にして且つ副作用絶無なり
補血強壯增進劑 單味ブルトーゼ [illegible]
神經衰弱特效劑 アルゼンブルトーゼ [illegible]
腺病質特效劑 ヨードブルトーゼ [illegible]
健胃補血強壯劑 キナブルトーゼ [illegible]
呼吸器病特效劑 グアヤコールブルトーゼ [illegible]
說明書文獻進呈
發賣元 本舖 藤澤友吉商店 大阪市東區道修町

ライオン齒磨

煉製チューブ入

寢る前の三分間

夜寢る前に、たった三分間、
ライオン齒磨でお磨き下さい。
ムシ齒を防ぎ、齒を白くし、
お顔の美を一層引立てます。

水野子等の申合せ

……信田署長談……警察署長を……の兵營生活

紙上病院

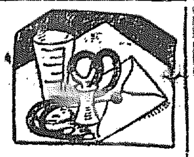

田虫の療法

(問) 一昨年六月頃から陰部に田虫が出來る田虫の様なものが生じ金治水をつけて放つて置きました所が一向なほらず近頃非常に痒くなつて困つてゐます治療法をお教へ下さい(龍仁郡猶隆生)

答=御病氣が治つてないから確には申兼ねるが陰部の白癬に濕疹が合併してゐるやうです初め一〇パーセント硼酸軟膏ワセリンを用ひ少しよくなつてから局方タールパスタをうすくつけて御覧なさい(皮尿科渡邊博士)

係から=目の出町吉田一さんも右の答へを參照して下さい

慢性濕疹か

(問) 五十歳の男十年前脊中に田虫が出來寶膏で一時全快しましたが間もなく今度は首筋に出來肉類ウニコノワタ類のものをたべますと少し癢を持ち一層痛痒をひどく感じます各種手を盡して治療しても一時かゆみが止まるのみで間もなく、同じ状態で紫色を呈しかゆくて困ります療法をお知らせ下さい(平南困難生)

答=慢性濕疹が所々に出來するらしい時々急性に出る分だけをなをして根が切つてないから駄目と思はれますその紫色がとれるまで局方タールパスタを塗りすくすり込んで根治を計りたいものです(皮尿科渡邊博士)

インキン田虫

(問) 本年二月頃からインキン田虫再發し各種の藥・布藥を試みましたが一向効果なく困難してゐます適法良藥を御教へ下さい(府内インキン生)

答=俗にインキンといはれる陰部の皮膚病は全然違ふ性質の二つの皮膚病を混同して居ます甲は傳染性の黴菌が附着する傳染性のもの乙は單純の炎症です乙の根りの藥を甲に用ふれば全然無効甲の藥を乙につければかへつて惡くなります一目見れば區別はつくのですが殘念ながらそれが出來ないのでまづ乙の根りで局方ウイルソン軟膏を一週間御試みなさいそれで効なき時は局方タールパスタを恐わ〳〵で試みて御覧なさいそれで都合よく行かねば醫師へ

係から=仁川四十男さんも右の答を參照して下さい(皮尿科渡邊博士)

青春の悔……

京城府 安達 露笛

塵の中の青春の蚊火焚きにけり
迫りなく青春守る蚊遣かな
蚊遣火や恨々として戀の悔
一人居を樂しみへ焚く蚊遣哉
古里や別れ〳〵に雲の峰
歸省はや月の盆踊に耳るかな
馬鈴薯の花皆古き歸省かな
弦月に滿月の頃月見草
一つ咲いて次ぐ皆なし月見草

海外映畫ニュース

喜活劇 俄か海賊

リオン、エロー君主演

「踊子サリー」にコーリン、ムーア孃と共演して、獨特のユーモアを見せた、リオン、エロー君は、今回ファストナショナル社から第一回作品の提供喜劇『俄海賊』を發表した。この映畫は痛快な海賊物語りを主題とした喜活劇であつて相手役としては、ドロシーギッシュ孃を主役に、ニタナルデイ孃、タリーマーシャル孃、エドナ、マーフイー孃、ジョージ、マリオン君等が助演して居る。」(寫眞はエローの海賊ギッシュの仕立屋女房)

佐賀の猫 【107】

南海夢樂作 石井滴水畫

首尾よく敵討

助太刀をしたつもりの岩崎蟠龍が、かへつて敵といふ役廻りになつて、敵と目ざされた伊東壯太郎が今度はお宮の助太刀といふ事になつた、壯太郎は躍りあがつて蟠龍をかけ、壯『ヤアお宮殿、御援は後にていたす、吾輩にも拙者を敵といふこの兩人、正しくそもとの敵とあれば、もはや用捨をする事はない、壯太郎が敵によつて御助勢申すから安心をしなさい』と勇氣が百倍して猛烈に斬り立てる、蟠龍軒も相手を女と見て侮つたが、どうしてこの女普通の女性でない、太刀先鋭く切込んでくるので、壯太郎一人でさへ骨が折れる處へ、新手のお宮が加はつたからたまりません、次第〳〵に切り立てられ、蟠龍軒はいさゝかあはてながら、蟠『これ、木左衛門。加勢をせんか、加勢を!』木『へえよろしうございます、それぢやア一番木左衛門が飛出す事にいたしませう』大言を吐きながらこれも刀を拔いて斬り込んだが、とてもかなふものではございません』宮『えいッ!』と斬り込んだお宮の太刀を跳ッはづす途端に足を踏みらして、かたはらの谷間へゴロ〳〵、これはと驚く蟠龍軒の隙をうかゞひ、サッと斬下したお宮の一刀が美事に蟠龍軒の左の肩先から右の胸板へかけて袈裟斬りに斬り下げた、蟠『キヤッ!』と叫んだのがこの世の別れ、血にまみれて螳とその場へ斃れたのを見ると、お宮が走り寄つて、宮『父の敵、思ひ知つたか』と刺止を刺す、壯『ヤア美事々々、首尾よく敵うちが出來たので、そこもともさぞ御滿足でございませう』宮『有難うございます、お蔭で父の亡執を晴らす事ができました、時に世方を敵といふ蟠龍の奴は、こいつこへ行つたのでございませう』といはれて壯太郎がそれと心つき、壯『成る程、イヤこれは怪しからぬ、拙者が親の敵と呼び立てながら』いつの間にか姿を隱してしまつた、ハテこれは不思議……』と四方を見廻してゐる處へ、のそ〳〵木左衛門がはひ上つて來たから、宮『汝れッ、敵の片割れ!』

木『アッ、ま、待つてください私は敵の片割れちやございませんただほんの蟠龍に使はれてゐた雇ひ人も同様の身分』壯『えい、いふな現にそちは刀を拔いて、我れ〳〵兩人にきりかゝつたではないか』木『さア、それも主人から加勢しろといはれよんどころなく御手向ひしたまでゞございます、それよりも貴君樣に是非申上げなければならないと存じましたので、谷を落ちた私が怪我をしなかつたのを幸ひ、かうしてはひ上つて參つたのでございます』壯『ふむ、拙者にいひたい事があるとは……』木『ほかでもございませんが、たゞ今貴君を親の敵だと申してきりにかゝつた女、あれは人間ではございません』壯『ナニ、人間でない……』木『この頃噂の高い龍造寺の猫か、それとも子分の猫か知りませんが、實はこれ〳〵斯樣』とお雪の來た事から前後の隙見をした光景を物語り、木『あなたは何か猫からうらみを受けてゐるのではございませんか、それでなければ親の敵だなど、ねらはれるはずがございません』これを聞くと壯太郎が思はず膝を打ち壯『ハヽア左樣であつたか、それで委細が相判つた、他人から敵とつけねらはれる覺えのない某不思議の事だと存じてをつたが、如何にも猫からうらまれる理由はある』木『左樣でございませう私も猫が毒い酒を飮んでゐた處へ不意に斬打ちだと聞いて驚きました、猫が人間を敵とねらふのはをかしいと思つて、わざと手出しもせずに見てをりました處、蟠龍から加勢をしろといはれましたので、三日でも拘られてみると主人は主人、その言葉にそむく事も出來ませんので、やむなくお手向ひをつかまつりました、どうかまアたゞ今の事は御勘辨にあづかりたう存じます』壯『イヤ、しかし細が判れば強いて咎め立てをする拙者ではない、忘れて取らせるから安心をしなさい』木『有難う存じます』壯『ついてはお宮殿、お喜び下さい、拙者も今では十分に取立てられ、御地頭を下しおかれて御近習役を勤める身となりました、今日は殿の御代參を承はつて參つたそれがし奉行所へは供の者を以て屆させますから、そのもとは暫くこれにお控へ下さるやう、拙者はこれより御代參をすませて、何かのお話は後刻ゆる〳〵いたしませう』宮『左樣でございますか、承知をいたしました、それぢやアよろしくお願ひ申上げます』これから壯太郎が供の一人を奉行所へ走らせる、そのまゝ乘物を打たせて殿の御代參を濟ませ、再び其の場へ歸つて參りますと、檢死の役人が來てゐたので、壯太郎から委細の顛末を物語り、死骸はそのまゝお取置、一先つお宮と木左衛門を奉行所へ同道する事となつた。

京日童話

笛吹きトムミー

(その八) 松尾一化作

「まだそんな、物が足らぬ、どん〳〵投げ込んでくれ」トムミーが叫んだので、つゞけさまに、寶石を入れた箱が、何十何百となく水底に投げこまれましたが、それでも船はいぜんとして動きません。

「これはいくら投げこんでも同じぢや、海神は寶物はほしくないのだ。誰か一人を海底に呼び入れるといふことがわかつた。みんな木の札をつくれ、それに銘々の名を認めてくれ。そして、木札を海に浮かべて、もし沈んだものがあつたら、その者が海中に飛びこむのだ」

このトムミーの命令は、船員魂をひやしましたが、きかぬといふわけにはまゐりません。皆は木札をこしらへて、海に投げ入れました。するとどうでせう、トムミー少年の木札だけが沈んでゆくではありませんか。

「ウム、こりや不公平だ、今一度やり直しだ、いゝか」

また、やり直しましたが、船員達の重い札がくもなくうかぶのに反して、一番軽いところのトムミー少年の札が、重さうに沈んでゆくのです。トムミー少年は、泣き出しさうになつて

「これはどうすることも出來ぬ。海神は私のからだをほしがつてゐるのだ。あゝ、私は海におぼれて死んでゆくのか知ら、なんと悲いことだらう」

と、つく〴〵運命のはかなさを嘆げきました。そして遺書をしたためた上、さめ〴〵と泣きながら船員達に申しました。

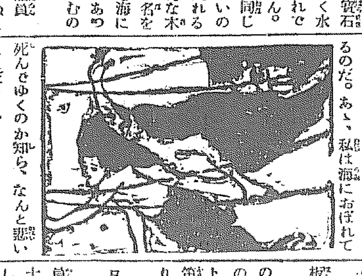

「船員諸よ! お前たちはこれからすぐ船板を背海の上にうかべてくれ、私が、船をはなれてその上にのつたら、まさかすぐ命を失ふやうなことはなからう。それから次ぎに、一つの鉢に、純銀を一ぱい入れておくれ。そしても一つの鉢に純金をいつぱい入れておくれ。それから、もう一つの鉢には眞珠と、寶玉とを入れて、みんな船板の上にのせておくれ」

といつて、トムミー少年は、船板にのりました。

トムミーは右の手にキリスト樣の銀の像をにぎり、左の手には金の扇の笛を握りました。そしてトムミーは漂れ行く船板の上で、笛を吹きました。じつさい久しぶりに吹いたのです。

ピーヒヨロピッピッ、ヒヨロピローピロ、

海の上にさやけく鳴り渡るを船員達はきいて涙を流しました。三十三艘の赤い船は、進みはじめました。

岩田令政氏送別會

郡山流尺八、岩田令政氏は今回郡山に轉任する事となつたので竹令會主催の下に十八日夜松金で盛大な送別會を開催したが、佐藤令山師、一九田山師、佐藤令光師、湊大檢校等をはじめ同好者出席し席上湊大檢校の三絃伴奏で岩田氏の『舟の夢』湊大檢校の『殘月』等あり會員おの〳〵餘興をつくして行を盛んにし散會した。因みに岩田氏は八月二日出發の筈で郡山を中心に湖南線一帶に亘り邦樂普及に努むる由

挨らぬ風……

阿峴里 村田 曉峰

水打つや夕刊受けて擦ろに
水打つて挨らぬ風となりにけり
江風に煽られ夏の掛け羽織
露生やハモニカ吹いて怨納涼
誘蛾燈灯せば今日の事終る
枇杷の實や一音して立つ柏子
さゆらぐと見しが咲きり月見草
起き直る一人や蚊遣焚く氣配
金魚稍大きく見ゆれ眼鏡拭く

第三回全鮮野球爭覇戰

中央豫選大會

來る二十四日から開始(雨天順延)

京城運動場に於て

試合日時及び組合せ

第一日【二十四日―土曜】
アマチユアー=ラーチ(午後一時より)
仁川機關區=京城一工作(午後四時より)

第二日【二十五日―日曜】
殖産銀行=倭城倶樂部(午前九時より)
全龍中=アマチユア又はラーチの勝者(午前十一時より)
龍山驛=仁商倶樂部(午後一時より)
京城府廳=京城電氣(午後四時より)

第三日【二十六日―月曜】
稻友倶樂部=遞信局(午後一時より)
儆新倶樂部=京城工場(午後四時より)

第四日【二十七日―火曜】
鐵道局=中央倶樂部(午後一時より)

右試合終了後直ち第三回戰に入る

入場料 普通二十錢 學生十錢

主催 京城日報社 毎日申報社

聯珠必勝法

第一章 即夾目録 ◎〇十六の反對◎●二十九勝

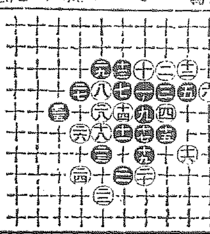

七月二十一日

(舊暦六月十二日) 七赤 暗剣 西方 水曜 辛亥 大安 定 壁宿

▼七赤▲心掛次第で凶も吉に變る日 中婁がある東と西と壬が吉
▼八白▲迂闊に事を構へ取返しのつかぬ結果となる乾と東と巽が吉
▼九紫▲目上の意見に從つて難問題の解決する吉日南と北と乙が吉
▼一白▲一念に念を入れて進まねば意外な失態を招く巽と南北が吉
▼二黑▲大利は望まれないが何事も順調に捗どる日乾と巽と東が吉
▼三碧▲氣に位が高く見え足にの日定期取引は見合せ西と乾と壬が吉
▼四綠▲内輪にして利進み過ぎては不和散運は午後西と坤と壬が吉
▼五黄▲穏かな日だし、事は思ふ分に行つて上首尾乾と巽と東が吉
▼六白▲目上の人の助けを得て何事も順調自然諸事一層と壬と巽が吉

演藝案内

黄金館 東亞 北欧

七月十五日封切公開四行 東亞等持院特作 高木新平、生駒子主演 後編 躍つて來た英雄 米國セルヅニツク會社特作 戀愛活劇 女は遂に 全七卷 主演エレン、ハンマーシユタイン 助演コンウエイ、タール氏 飛行機を操る美女あり失戀の山男あり恋に見る特作の戀愛活劇 東亞等持院特作 六月下旬京山路宮郎にて 各館の… 世界的大映畫 大時代劇 武士道 全八卷 前代未聞日鮮俳優合同撮影……撮影日數實に三十萬圓を要せり 料金 階上金五十錢階下參十錢

中央館 マキノ キネマ

七月二十日封切 四海征服の三大傑篇公開 大フオックス社超特作不朽の大傑作映畫 大史劇 暴君ネロ 全一萬呎 名花ヴアイオレツト、マーセロー孃 製作費一千萬圓ライオン百餘頭 聯合映畫藝術家協會特作 大阪毎日新聞連載小說三上於菟吉氏原作 近世的現代劇 日輪 中篇六卷 監督 香西 … 伊藤大輔氏苦心の 日活 … マキノプロダクション特作大映畫 講談倶樂部懸賞一千圓當選 時代捕物活劇 怪奇巨篇 綠林の快劍士 全七卷 市川右太工門、泉春子、岩成秀設外 時代劇部員総出演

大正館

七月二十日ヨリ納涼特別大興行 現代劇 原作脚色村上德三郎監督池田義信 女性の戯れ 六卷 三田英兒入社第一回作品 筑波雪子、河合體子、武田春郎 ワーナーブラザース社特作 名犬リンチンチン主演 海洋大活劇 猛進一騎打 七卷 ルイズファーセンタ孃小ウイリアムコリアー氏

女坂崎 十二卷

浦田撮影所超時代劇 原作脚色落合浪雄 監督重宗務 愛人を負ふて猛火と狂ふ柳咲子の大立廻り弥馬に鞭打つて敵陣を蹂躙する柳の女坂崎を見よ 柳咲子、柳川眞之助、島田嘉七、春海淸子

喜樂館

日活獨特喜活劇大會二十日ヨリ ◇米國パテー社作品 新連續 大活劇 紐育の暗黒面 第十二編 第十一卷 エドナマーフイ嬢 ボール氏主演日活新劇部超特作 ◇活劇 我若し奮起せば 六卷 中野英治、浦邊粂子、辻峰子主演 パテー社提供 ◇◇哄笑爆笑 人氣王ロイド 腹絶倒ロイド君主演 二卷 我等の觀友第八部 ロイド五卷 日活時代劇大作品 ◇仇討敵打草紙 後篇 亂闘 月形龍之介、… 岡田 … 松 … 片 … 外 出演

日本産業最高章 綠綬褒章 御下賜
蠅 南京虫は勿論蚤油虫をわけなく退治られます
猪印のみどり粉
(キキメ第一等のINSECTICIDE)
大阪 安住大薬房 本舖

●事務に取疲れた時荒川ノーシン一元氣を回復すつう
くのんでごらん直に頭の疲勞を補ひ乍ら なかのむと三四分でナオルのがノーシンの特長●

牛乳の酸敗し易い
此の頃の時候に牛乳を御愛兒にお與へ遊ばすは甚だ危險であります。
ネッスル ミルク フードを御使用下さい。粉末でありますから腐敗の恐は絶對にありません。消化の容易な穀類分を牛乳に加へ牛乳の長を探り、短を補ふたものでありますから普通の粉乳等よりは遙かに優れた成績が得られます。殊に胃腸を損じ易い夏期には必ず ネッスル ミルク フードを御使用下さい。
乳兒榮養 ネッスル ミルク フード
各藥店食料品店にあり
見本進呈 神戸三宮郵便私書函四一七
F61

愛用家優待
金鶴石鹸
▲家庭の福音▼
植物性として、現代最高の品位たる金鶴石鹸の品質を宣傳の爲、金鶴石鹸又は金鶴オリブ石鹸お買上の愛用家に景品として、調味料白玉ソースを特製大瓶壹本宛進呈致します。
品質優良宣傳
金鶴石鹸(三個入)壹函 金鶴オリブ石鹸(三個入)貳函 ドチラでも…お買上の方へ
白玉ソース 特製大瓶壹本宛 進呈
●只今賣出し中…賣切れぬ内お早く!

DUNLOP

入超防止のため愛用せられよ 國産ダンロップ

大勢に押されて物價は愈々恢復
比前月一、〇三の昂騰

總督府調査、六月中における京城物價は調査品目六十種中先月に比較して騰貴したるもの十五種、低落したるもの十二種、取引なきため相場立たざるもの二種、保合卅一種を示した。主要騰落品左の如し

騰貴品 玄米、小豆、鷄卵(内地品)鷄卵、木炭及薪、綿布、綿糸、麻布

低落品 大豆、大麥、小麥、粟、食鹽、砂糖、麥粉、白木綿

尚右を指數上より見るに大正九年三月中の諸地諸物價指數を百として算出したる當月中の總平均指數は六四、八にして食料品において七一、六燃料品において五二、五を示し總平均指數は先月に比して一、三方の騰貴である。即ち京城物價は大正九年三月を最高として漸次低落を示し平均指數十三年は七一、六、十四年はや、騰して七二、六となり十五年に入つてなほ漸次低落をたどり三月には〇、六の小騰ありしが四月、五月と引續いて低落を示し六月には一、三の小騰を示したもので本年一月以來の平均指數左の如し

一月	七〇、〇
二月	六七、六
三月	六八、二
四月	六五、五
五月	六三、五
六月	六四、八

本年三月旭硝子の瀬田西田博士の研究完成より三菱、三井、鈴木の十大會社が合同出資により現在九州戸畑にある旭硝子工場の設備全部を買收し關東州に移轉し資本金一千五百萬圓の一大ソーダ會社設立計畫進行中であつたが最近大體決定を見た、一方關東廳において大正十六年度より地方產業補助費を以てこれに補助金を交附するはずである

いよく國際支店獨立
大連での試み

【東京電報】國際運送より一千萬圓の資本をもつて分離獨立することになつてゐる大連支店は八月十五日までに分離獨立すべく諸般の準備を急いでゐる

運送社合同と
中外運の態度

【東京電報】中外運送會社は内國、明三社の合同により元運送會社に對し如何なる態度を取るべきかにつきこれが折衝をなすに先だち中外系統の地方各支店代理店取扱店の代表者五十余名の參集を求め十九日工業俱樂部に協議の結果中外系統地方運送店四店中より各二名の委員を擧げ二十日更に委員會を開催し合同標準價格を作製し同時に細目を決定し二三日中に鐵道省に對しこれが締結をなすに決した

運輸中であるが統合社株式中國際・明治・内國運送合同の統合社が所有する株數は三萬七千圓株に內定し一株拂込は十七圓となつてゐるので統合社は右拂込金六十三萬九千圓を國際の手に對する拂込二百七十五萬圓計三百三十七萬九千圓にて事業を開始することゝなつてゐる

倉敷料率制定
硫安の輸入增を見越し

硫安は從來委託がなかつた關係上倉敷料率がこしらへてなかつたが今回産米增殖計畫に基づき肥料の入荷も次第に增加すべく豫想されるので鐵道局では今回新たに硫安に對して穀物の如く獨特に倉敷料率を制定したこれによつて硫安の倉庫係者も設備を見るに至るべく又一方貨主の方でもこれが制定を要望するものも出て來たので金額は民間倉庫の料率を參考として從來は百斤十日間につき一錢一厘、從價率は普通貨物の料率即ち千圓十日間につき二十五錢を適用することになつた

今の旱りは米のためによい
農林省當局は語る

【東京電報】打ち續く旱天に關東、東北、北陸地方は水饑饉に襲はれ例年に見る水騷動を惹起しこれが爲に本年の米收穫につき頗る憂慮されてゐるが右につき農林省當局の語る所によれば「永い經驗に依つて見れは今時の旱天は米の爲非常に好結果を齎すもので殊に東北北陸の一部に水枯れのあるといふ事實はそれだけ光線の強いことを意味するもので同地方民には氣の毒であるが全國的に見れば却つて良好な結果を得るものと見て差支へない」

不二興業拂込
一株十圓宛

不二興業の拂込は擬制持ち株の分散によつて殘額全部(百圓の内四十圓拂込)拂込の豫定であつたが持ち株の分散となれば運動に拂込は可能性に乏しいので差當たり株の分散はやらず一株十圓の拂込みを徵收し米年度の資金に當てることになるなほ同社の新株は四萬株であるから十圓徵收で四十萬圓の資金をうる譯である

白米の振興にあづかることになつてゐる

大豆回着始る

降雨にて龍川大豆の出廻りが始まり下旬頃には七十車の大回着があるものと豫想されるが今本年初以降の回着左の通り

一月	一車
二月	ナシ
三月	七車
四月	二十五車
五月	三十二車
六月	四十四車
七月中旬迄	二十四車
合計	百二十四車

東拓農業倉庫

東拓農業倉庫で六月中に取扱つた本年六月末までの穀類在庫は左の如くこれが金額は約千九百三十萬圓である(單位石)

	籾	玄米	白米
群山	一	三、〇九	四、九
木浦	二、〇四	一	一
江原	一、〇六	一〇四	一
參禮	三六、七	一	一
白山	三九、九	一	一
漆仁	四四	四五	一
金堤	一、八〇	一	一
全州	一	一	一
計	三三六、三	三、六〇	四、九

フラン尙暴落

【巴里電報】本日のフランの對英爲替相場は一英傍に對し二百三十二フランと暴落して寄付いたが此はブリアン内閣總辭職の結果混亂を惹起した爲めである因みに一昨土曜の引値は一傍に對し百九十九法四分の三であつた

▲平北二▲慶北六▲忠北二▲全南一〇▲忠南四▲黃海二▲全北三▲平南三▲全南五▲江原六▲咸北二▲咸南一▲計四十七

金融依然緩む

有價殖銀頭取談

無論のそしりはあるも金融界の大勢は可もなく不可もなく依然停滯狀態を續けてゐる、一進一退した處から少く進んだといふ程度だ、急速にははかどるまい

◇日銀利下の噂はあるが難なる時期が到來しはせぬかと考へられる、産米資金については多額を要するまでには行かぬ手許は潤澤になつて居る、上期に入り中間頭腦しかし債券發行銀行としてこれまでやつて來てゐる關係もあり半期も休むといふ事はどうかとも考へられる起債市場の如何によつては發債するかも知れぬ。

◇鮮内の公共團體の內地借換は當行としては別に交渉はないが當行の手を經ずして內地と有利に借入れられるかそこは知らぬ。殖債新規借換は出來ぬが新資金については金利は勿論考慮する期限前の返還は差支あるまい。

生糸七百圓臺割
アメリカの買過反動で

一千七百圓臺の強保合を續けてゐた橫濱生絲定期は本日當限一千六百十圓、先限一千六百九十七圓といよ〳〵一千七百圓臺割れを演じたが右は出盛期に入つた生糸の米國の買付が鈍つた結果で例年今頃起る反動とも見られるがこれがため本日現物は据物一千五百七十圓といふ安値を示し目先たした下値は淋しいとしても當分上値は望めないと見る向が多い

關東州の曹達會社創立
計畫進捗す

【東京電報】關東州に曹達工業を起こすの有利なる見込みがたち、本

土地會社八月一日開業

土地改良會社は八月一日より資金貸付に於いて業務開始をなすこと

正金建値引上

【東京電報】正金銀行は爲替市場相場が續いて昂騰の氣勢にあるのに追隨し二日朝對外爲替建値を變更し對英八分の一上ぐ電信賣り一志十一片十六分の三、對米四分ノ一上り電信賣り四十七弗丁度とそれ〴〵引上げを斷行した

内鮮提携し白米振興協議

白米移出振興策を協議する全鮮精米業者大會は今回は委員の會合として京城、仁川、群山、釜山、鎭南浦、成興の各地より代表者の參集を求め來たる二十七日京城クラブにおいて開くことになつてゐるがさきに創立した鮮人側精米組合でもこれに參加する事になり今明日中、役員會を開き二十五日總會を開き二十七日には共に提携して

京取側の合併氣乘薄
重役會お流れ

京取市場は本日正午より重役會を開き合併問題對策について協議することに決定したが社長恐非鑑太郎氏は廿四、五日頃赴任のはず

する事になつてゐたが重役中缺席者が多いので午後二時より市場に開始する調査委員と共に右問題に對し協議する事になつたが大勢は依然悲觀に傾いてゐる模樣である

水利組合認可申請
二十件に達す

産米増殖實施の近づくにつれずに水利組合の融資內定した分もあり今後新設組合にも低資を融通されることとなつてゐるので近來各地に水利組合の新設計畫行はれ目下當分手許に認可申請して來た分は

財産のない會社
釜山に設立

合名會社設立に當たつては資本勞務信用の三要素の何れかを含み現物に評價し得べき財産は必ず何等されてゐるを例とするが今回釜山埋立新町に設立された内鮮殖産合名會社は評價二千五百圓、信用評價二千五百圓から成り現物的財産を含んでゐないその目的は動產の加工販賣並に出版、不動產の賣買、賃貸借並におよび管理、火災保險その他の諸代理でこの種の會社は朝鮮では初めてゞあると

二十余件に達し安寧、殷栗、平安等け近く認可を見るであらうと

金組設置申請

金融組合の發達增にれて各道に新設申請するもの増加目下左の十七ケ所を數してゐる

商議商業部會
印紙税の協議

京城商業會議所では二十一日午後四時より商業部會を開き左の議案を附議するはず

一、印紙税令の適用に關する件

一、各所購買組合に關する件

京城金物交換會

廿日午後七時半より壽町井門に第廿八回例會開催

鐵綱委員動靜

十九日夜鐵道協會に重なる新聞通信社を招待した

特定運賃一部改訂

七月二十一日附總督府告示を以つて朝鮮國有鐵道貨物特定賃率中左の通り改正さる咸興案の次の項に▲品名永興炭▲發驛旺場▲著驛局線及連帶線▲取扱別車扱▲賃率、五一哩以上二割三分減一〇

經濟タイムス

◇米國政府の沿岸警備船は本國の酒類密輸船の見張りを忘れて盛に密輸入を行つたと

◇駐日ソヴエート商務官事務所では中央政府の指令により最近本邦市場に自國生產品の販路擴張を計畫し對露貿易有力筋に商談中

一哩以上四割五分減三〇一哩以上四割減五〇一哩以上三割減

◇株式◇
浮動保合

前場 相場は引續保合小變りに米綿の弱含みに買氣を阻止し散漫も銘柄物轉被にて鎚つた前內なく結局二十錢方の浮動保合で氣迷閑散裡に大引 ▲京取十錢安▲大新二十錢安

後場低落

後場 大阪の一般安を入れ小安く寄付後軟調をたどつたが安値の追賣りは轉被され拂々しき商內なく大新一圓三十錢新五圓丁度と低落一般に見送りの狀態だつた

押目は買か

相場は一張一弛保合狀態となつた爲めに仕手の多くは氣迷見送りの姿で目先活發なる市況は望み難き商構てある而して大新の百十二錢新の百五十六圓臺東新の百四す

四圓臺は 周圍の事情から見て決して安いものではなく且つ一と相場あつた跡であるから此邊スラスラとは伸び難いものと思はれるが格別の悪材料がある譯でもないから値頃思ひで賣り物が殖へたら却つて徐々に上値に運ばるべく見られ勞々高値の買は警戒自重ずべきも押目は依然買て妙味があらうと

株式現物專門 大京現物店

株式現物專門 京城明治町二丁目 大京現物店 電話本局一九三番

地方筋賣嬖ぐ

後場 大阪の氣丈に三十七圓五十四錢より六十八錢と擁げ六十錢揃みに引

長沢移出駐米が著しく減少して來たのは內地米に比し割高にある爲めで其筋は釜山、群山、大邱方面の現物筋は渡米の目的を以て當所

土用入天候

本日の土用入天候は朝鮮一帶に曇り勝で南鮮地方は所々驟雨を催し內地も九州一帶曇天にて關西地方は晴曇中半し關東方面は曇天にて日本海沿岸には相當の降雨ある模樣

氣迷ひ閑散

土用入大候は別項の如くで好くも なし惡くもなしであるから相場も無碍に押し兼ね殊に大阪は客買りの地場上發成なるに反し當所入氣總賣の現在とて新規賣買は何れも手控へ姿にて連斷氣迷ひ

に賣嬖いで來る向が多いのみか中限に巨石の賣建を有する淺野筋も群山の延を有て賣建を行ひ中限に渡米敢行の方針であるらしく之等の事情を綜合すると當中は相當賣米化の可能性をはらんでゐる

強氣弱氣

期米 例の合併問題に付き岩松社長や仁川側の役員は仁取は京城へ絶對に移轉しないと力說してゐる▲所が京城の或役員は表面移轉に觸れてないが內面は時期の問題だと云つて居る▲是では仁川市民も岩松社長の言明のみを信じて安閑としてゐられない筈だ▲或皮肉屋に言はせると市民の反對で內心ほくそ笑んで居るのは仁取株主であらう▲其れは市民に反對されて迄合併するのだからとて京取側に對して總ての要求かねだり易いからだと

◇正米◇

京城 丸キ三等三六圓四〇四等三五圓九〇地廻玄米三五圓鉢力三四圓六〇見當の持合見送り

仁川穀物出入(二十日)

	到着	移出
籾	(俵)	
玄米	(叺) 二、二一〇	四八〇
大豆	(叺)	
白米	(叺)	一、七〇〇
玄米	(叺)	二、四九五
大豆	(叺)	二、七四九

仁川

丸キ角チ三等三六圓四〇等三五圓九〇海州四等三三圓六〇等白三鎭尾石拔三等三六圓九〇一等白三九圓八〇鉢力二十二錢一厘在來種十錢八厘見當で小口取引に閑散である

正米標準値

九キ四等 三五圓九〇

白米御値 四一圓〇〇

株式 賣買 大阪竹原商店 朝鮮總特約店 京城現株取引市場仲買人 新田耕市商店 京城府黃金町二丁目 電話二〇一、五七〇、一九六 本局二三六、長二三九〇

◇商況◇
綿布二三圓安

米棉安に三品低落にて當地綿布現物は三エー二百七十圓金剛山二百三十七圓と二、三圓方安値を示し材料安、不需期に目先軟調を豫想されるる

大豆 龍山四等一八圓四〇長汗一七圓六〇鐵鉄一八圓二〇の持合

外糖 ▲キューバ實糖 二弗八分の三▲ジャワ糖七日限 一〇ギルダ八分の三▲倫敦糖七日限一三志九片四分の三

鮮魚(京城魚市場廿日)

十貫に付圓▲タイ四五▲小ダイ六〇▲車エビ一八〇▲ヒラメ二一▲サワラ三八▲アヂ一二▲コノシロ二五▲ヒラメ一八▲タコ二五▲スズキ五八▲アワビ四八▲ニベ二五▲サヨリ六〇▲マス三六▲アユ二〇▲ニベ三六

新嘗商況

平北龍川郡十九日發 一八日最高八七圓最低五三圓賈割七一圓總取引數量三六石

咸北城津郡十八日發 一八日最高八一圓最低四七圓賈割七一圓總取引數量六〇貫

最高六九圓最低四〇圓賈割五七圓總取引數量八石

平北龜城郡十九日發一八日最高八一圓最低五〇圓賈割六九圓取引數量三三石

咸北城津郡二十日發十九日最高八一圓最低四七圓賈割七〇圓最低四〇圓賈割七一圓總取引數量六八

大阪短期歩み

前場▲大新一一八〇(寄)七〇八〇 二〇 一〇 四〇 五〇一〇 三〇(大引)▲鎭新一五五八九〇 九〇 六五〇 一〇 二〇(寄)九三〇 八〇(大引)四〇〇(大引)▲東新一八三六(寄)四〇〇(大引)

手口と歩み

▲前場手口▲大新々田、南、成瀨ウリ、古川、大林、田通カイ三百五十枚▲京取南、白井、金龍、古川ウリ、田道、金龍、古川カイ二百六十枚

▲前場歩み▲京取三〇六〇(寄)五〇 四〇 五〇(大引)▲大新一一二〇〇(寄)三〇 四〇 五〇一〇〇(大引)

○ 桑野仲買店 仁川府海岸町三丁目 電話長九三番

信託業一般 朝鮮信託株式會社 仁川本町 電話一三一番

青果(南大門市場廿日)

▲長芋十貫一三圓▲タリンヒス五圓五〇▲生ガ六圓▲ワダン草一圓八〇▲インゲン豆二圓▲大根一把四〇錢▲胡瓜百本二圓▲梅一升三圓四〇▲金時豆十貫二八圓トマト六〇錢▲松茸一貫二〇

綿糸布(聯合會廿日)

▲三エー二七〇〇▲金剛山二三七〇〇▲双口一七九〇〇▲通管二一五〇〇▲飛犬一三六〇〇▲鳳山二五二〇〇▲双口二二六〇〇

釜山海產市況(十九日)

▲鮮魚(高騰)入船頭十五圓八十錢魚種相減にて昂騰した ▲タヒ五〇〇ラカ六▲アワビ四〇▲ヒラメ九▲サワラ一二〇エビ七〇▲コノミロ一五▲イカ一五▲グチ六▲ハモ二五▲アジ六▲タチ二

▲海草 天草は內地方面買氣筋の買氣旺盛に二、三圓方高で銀杏股草はその後出廻遲で何れも強含み保合

▲漁肥 出廻の一部と買付買ひの一段落でまとまつた手合せなく市況は閑散を呈す

▲イリコ 朝來發大で出廻り薄漁面は引立たないこと夥しく相場は保合

株式(二十日)
京取短期

[illegible]

東京現株

[illegible]

大阪長期

[illegible]

大阪短期

[illegible]

安東株式

[illegible]

◇期米◇
寄安引返し

前場 大阪の鎚調に三十七圓三十九錢と不製に寄付押目待ちの小口に五十九錢と返し六錢と持合

期米(二十日)
仁川

[illegible]

各店倍合せ

[illegible]

鮮內延べ(二十日前場)

[illegible]

大阪三品(二十日)

[illegible]

橫濱生絲

[illegible]

大阪砂糖

[illegible]

砂糖現物(日畑S T)

[illegible]

南平錦

[illegible]

仁川米豆取引所仲買人 今村覺次郎 仁川海岸町三丁目 電話長三三七番 三六八番

海外經濟電報

倫敦銀塊 二九片四分の三
紐米爲替 四弗八六仙二分の一
米棉 三十錢安
印棉 十錢高
スチール株 一四三弗八分の七
アナゴンダ株 四九弗四分ノ三
紐育銀塊 六四仙八分の五
對米爲替 四七弗八分の一
米棉 ストリックト、ミッドリング

內地コール

	東京	大阪
現物六二圓	先物六二圓	
翌日拂		一、五〇
無條件		一、七〇
月越		一、八〇

鮮銀帳尻

發行高	九六、三三一、〇三〇
正貨準備	三三、三二一、八七〇
保證準備	六四、七九九、六六〇

對外爲替(鮮銀建値)一志一一片四分一、四七弗八分一、六五兩一六分一三

京城手形交換高(二十日) 枚數 四、二二七枚 金額 二、〇一九、六三三圓

銀行取引停止處分

▲本町二ノ八六、合資會社有吉商店代表社員、有吉朗二

各地の天氣

【二十一日】 東京晴天 大阪晴天 下關曇天 釜山晴天 大邱晴天 群山曇天 仁川曇天 平壤曇天

大邱・群山・釜山・下關(鮮魚)

[illegible]

明日(廿一日)

◇新舗物調習會 午後時 樓上(二日間)

内地で引受か

主として内地より引受けられるものと見られてゐる

アナウンサーに

放送種目を選擇し一ヶ月間にわたる豫定表を作成中である、なほ任期中の通告者は內鮮兩語の出來る人がなく選び入れるにも經費がない

遞信局のラヂオ試驗放送に對して各方面から大分非難の聲を聞いた

十 いたみにはらむね 安川コロダイン

內科小兒科 外科花柳病 松本醫院 仁川宮町 電話二四五番

慢性胃腸病に デブース氏錠 今晩のんで明朝の 容体に御注意 各地知名藥店にあり
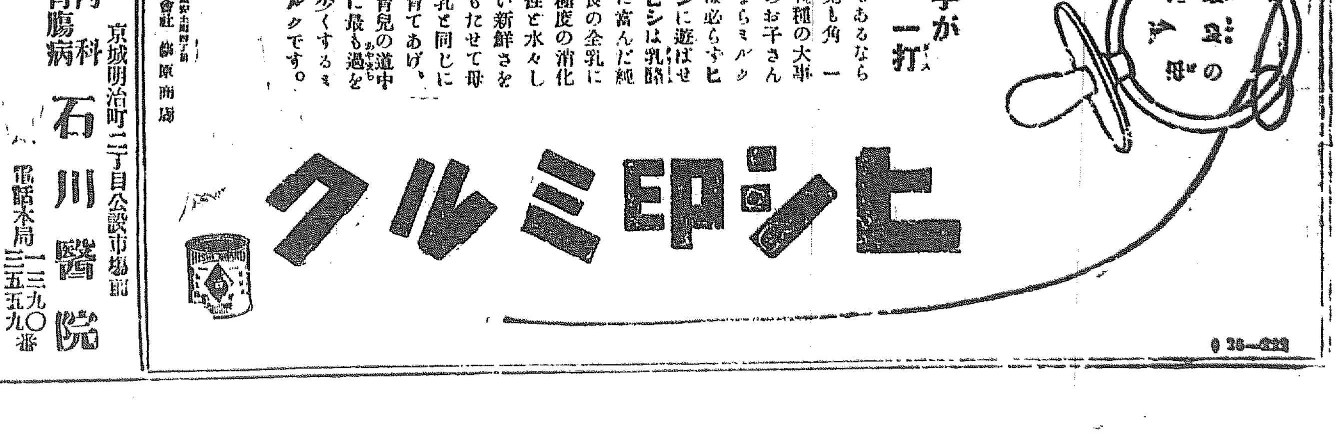
內科 胃腸病 石川醫院 京城明治町二丁目公設市場前 電話本局一三九〇 三五五九番